TIGRE
PARA CAMPEONES!
EL ZAPATO DE FUTBOL de CALIDAD!
Manaco

PRESENCIA

MATUTINO FUNDADO EL 28 DE MARZO DE 1952
AÑO XXIII-Nº 5.970-LA PAZ, BOLIVIA, VIERNES 17 DE ENERO DE 1975-12 PAGINAS-$b. 2.00

Manaco
PARA EL PIE JUVENIL.
MOD. 28
CALIDAD DURACION!

Presidente Banzer:

El congelamiento de precios y salarios durará todo este año

Se reprimirá contrabando de carburantes

Las medidas adoptadas para congelar precios de artículos de primera necesidad y mantener en sus actuales niveles los sueldos y salarios, tendrán vigencia todo el año 1975, por constituir un punto esencial de la política del gobierno, declaró ayer el Presidente Hugo Banzer Suárez al referirse a las medidas dadas a conocer en su mensaje del viernes en la noche. El mandatario afirmó, al mismo tiempo, que esas decisiones serán acompañadas de mayor energía pública.

Esa declaración fue hecha como una refutación a la del Presidente de la Cámara Nacional de Comercio, Reynaldo Venegas, quien sostuvo que las determinaciones del gobierno tenían un carácter eventual. El Gral. Hugo Banzer expresó que "el señor Venegas no es funcionario del gobierno para decir que son eventuales", afirmando luego que esas medidas se mantendrán por lo menos durante toda la presente gestión de 1975.

El Presidente visitó ayer el Ministerio de Finanzas, donde sostuvo un diálogo con los periodistas. Explicó que su presencia en ese Ministerio era para reunirse con sus autoridades y asesores y ultimar detalles relacionados con el Presupuesto General de la Nación. "Es propósito del Gobierno de las Fuerzas Armadas -dijo- ajustar nuestros bienes económicos a los requerimientos reales del país, buscar la mayor cantidad de recursos para inversiones y reducir los gastos del sector público".

Advirtió que las autoridades del Ministerio de Finanzas deberán trabajar con responsabilidad y sacrificio, a fin de lograr una racional distribución de los recursos. "Si los resultados a fin de año no son positivos -advirtió- querrá decir que la administración fue mala y se tendrán que tomar medidas enérgicas que, en su caso, darán lugar al despido de los responsables, para buscar elementos que satisfagan a la confianza del gobierno".

CONTRABANDO DE CARBURANTES

El Presidente anunció la adopción de medidas correctivas para evitar que los productos bolivianos salgan del país por la vía del contrabando. Se refirió concretamente al caso de los carburantes y dijo que el gobierno, a través de YPFB, está tomando medidas para evitar que sean sacados ilícitamente del país, particularmente al Paraguay. Lo mismo dijo respecto a otros productos, como el azúcar, por ejemplo.

Señaló que los transportistas han ofrecido su cooperación para evitar la salida ilegal sobre todo de la gasolina. El Gral. Banzer advirtió que cualquier transportista comprometido en el tráfico ilícito de productos bolivianos, sobre todo de la gasolina, será drásticamente sancionado y que el gobierno, incluso, se incautará de los vehículos que transporten gasolina y otros productos, en forma ilícita, fuera de nuestras fronteras.

Aclaró, asimismo, que la única institución autorizada a comercializar los carburantes en el mercado externo es YPFB, con precios vigentes a nivel internacional.

De otra parte, el Presidente calificó como exagerada la cifra mencionada por el Coordinador de la Cámara Nacional de Comercio, Reynaldo Venegas, de que durante 1974 salieron carburantes al Paraguay clandestinamente, por un valor de 30 millones de dólares.

LEY NORTEAMERICANA

Consultado acerca de la Ley de Comercio de los Estados Unidos, el Gral. Hugo Banzer expresó la esperanza de que en su aplicación no existan repercusiones desfavorables para el país. Señaló que la Cancillería estudia el asunto.

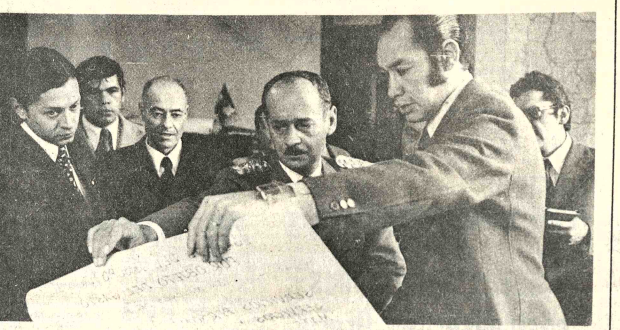

PRESUPUESTO DE LA NACION.- El Presidente Banzer, con técnicos del Ministerio de Finanzas, observa uno de los cuadros que sirven de base a la preparación del Presupuesto General de la Nación, el cual será considerado por el Gabinete para su aprobación en los próximos días. Se anticpó que el Presupuesto entrará en vigencia hasta mediados de la próxima semana.

Protesta del Cardenal

El Cardenal José Clemente Maurer ha enviado desde Roma el siguiente telegrama:

"Suscrito Cardenal Arzobispo, Obispos Nava y Arce Clero Secular y Regular, comunidades religiosas esta ciudad apoyan energica protesta publicada por dignisimo Arzobispo Manor por atropellos contra personas y bienes de Iglesia. Pedimos pronto remedio como prueba fehaciente respeto tantas veces propalado" Fdo. Clemente Cardenal Maurer.

Declaración presidencial

Relaciones con la Iglesia se mantienen inalterables

Las relaciones entre Estado e Iglesia se mantienen inalterables y no han sufrido detrimento alguno por las medidas dictadas por el gobierno en cuatro emisoras, más de índole política, según sostuvo el Presidente Hugo Banzer Suárez al comunicado si la clausura de Radio "Pío XII" podía afectar las relaciones del gobierno con la Iglesia.

"Con la Iglesia hemos mantenido las mejores relaciones. Esto es un gobierno cristiano, profesoso y practicante de todo lo que manda la Iglesia Católica. De manera que en el campo institucional, no hay absolutamente ningún peligro", dijo el Gral. Banzer Suárez, desmintiendo las declaraciones y protestas de la Jerarquía Eclesiástica sobre las medidas de gobierno de clausurar emisoras de los centros mineros, entre ellas las católicas, y la detención de algunos sacerdotes, hizo surgir el temor de un deterioro en las relaciones normales que mantienen la Iglesia con el Estado. El Presidente de la República, respaldando la medida emitió la noche pasada por el Ministro del Interior, Coronel Juan Pereda Asbún, afirmó que no existe deterioro en esas relaciones.

Explicó que no por el hecho de que uno o más miembros de una institución incurran en actos subversivos, esa institución misma se compromete como tal. Agregó que "lo mismo pasa en el caso castrense. Cuando un Coronel emite un comunicado o algunos oficiales se meten en una trama subversivo, no quiere decir que en la subversión estén comprometidas las Fuerzas Armadas".

Explicó el caso de los sacerdotes detenidos, pero aclarando seguidamente que "con la Iglesia mantenemos las mejores relaciones".

El Presidente Banzer sostuvo que la clausura de las emisoras de los distritos mineros es una medida irrevisable; "a no ser -añadió- que cambien ellos radicalmente de actitud". Señaló que el gobierno no puede "fabricar setenta cintas que están a disposición de la prensa para que escuche el contenido de las mismas", añadiendo que esas cintas constituyen la mejor prueba de la actividad contraria a la estabilidad política que desarrollaban las emisoras.

Siempre refiriéndose al caso de las emisoras, el Presidente Banzer comentó: "Creemos que han estado envenenando el espíritu de los bolivianos que escuchan esas transmisiones".

Plan económico de Ford preocupa a norteamericanos

NUEVA YORK, 16 (AP).- Los norteamericanos atribulados por la inflación y la recesión recibieron hoy malas noticias en ambos frentes: el plan de energía propuesto por el Presidente Ford podría significar precios más elevados para los bienes de consumo y el Gobierno informó de una inesperada caída del producto nacional bruto.

Por su parte, los dirigentes del Congreso prometieron tomar medidas acción en el programa de Ford contra la recesión económica. Además, un vocero del Presidente dijo que existe "terreno común" entre Ford y sus críticos; los fabricantes de automóviles trataban de aumentar las ventas y hubo más despidos en la industria y municipios.

Varios hombres de negocios opinan que la propuesta de Ford de aumentar el impuesto al consumo para rebajar el consumo de energía simplemente atizará la inflación porque los precios subirán.

Edward E. Carlson, presidente de United Airlines, dijo que el sugerido arancel de tres dólares al barril de petróleo importado hará necesario aumentar el costo de los pasajes y fletes subsecuentemente para enjugar el aumento en el costo del combustible.

PATRULLAJE.-Belor, Monte Hermón, Israel (AP).- Un carro blindado israelí transporta una patrulla a lo largo de la frontera libanesa, al lado de alambre de púas, (izquierda) destinado a evitar la infiltración árabe. Por la noche las patrullas siguen la búsqueda con reflectores montados en vehículos (Radifoto AP).

Drámatica situación de los soldados en Camboya

PNOM PENH Ene. 16 (AFP) - Cientos de soldados camboyanos heridos mueren de paludismo, tifoidea o disenteria, dijo hoy un médico militar en un hospital de Pnom Penh en cuyos rincones se amontonan piernas y brazos amputados.

Soldados cubiertos de sangre, con el vientre o el pecho abiertos, los miembros destrozados, enloquecidos de dolor llegan por decenas de hora en hora a este hospital en el que jóvenes enfermeras con batas blancas apenas si dan abasto para tanto drama.

El hospital militar 400 de Pnom Penh sirve únicamente para las primeras curas. Tras un examen rápido, los heridos son luego enviados hacia los otros diez hospitales de la ciudad, el hospital se llama 400 porque tiene 400 camas pero a menudo recibe el triple de heridos.

El jefe del hospital es un médico pequeño y nervioso que me explicó los problemas del establecimiento recorriendo las salas levantando acá y allá algunas mantas de dudoso color, que recubrían muñones de piernas o vientres abiertos; entra en la sala de reanimación. Cuatro hombres están tumbados por el suelo con tubos en las narices y en las venas de los brazos; el médico suspira: "Hay cantidad de heridos que no resisten al choque operatorio" y muestra con gesto profesional desprovisto de tristeza un vientre del que salen los intestinos, una pierna que acaba de ser cortada, una mano abandonada en una palangana.

Me enseña a un soldado que no pesará más allá de los 30 Kg. "Ese está sabalimentado. Tendríamos que amputarle una pierna que se la come la gangrena pero no aguantará la operación".

En la sala de heridos graves veo a un hombre agarrado con todas sus fuerzas a los anillos que penden del techo para ayudarle a incorporarse.

De su garganta escapa un alarido infrahumano. Sentado al lado suyo un estudiante de medicina inyecta sangre en un muñón sangriento. Ya tiene también la otra pierna cortada y recubierta con una venda totalmente teñida de sangre, los dos muñones se agitan frenéticamente. Su esposa los mira sin un gesto, sentada a los pies del marido en la posición del loto. En una camilla cercana está la hija de este matrimonio que, para el colmo de desgracia, atrapó el paludismo en el hospital.

Cientos de soldados fallecen víctimas del paludismo, de la tifoidea y de disentería atrapada en los hospitales.

El médico sonríe: "Con lo que les damos de comer, no es raro".

Mineros de Siglo XX y Catavi decretaron huelga indefinida

El gobierno no permitirá "territorios libres"

ORURO, 16 (PRESENCIA).- Trabajadores de los distritos de Siglo XX, Catavi y Cooperativa "20 de Octubre", decretaron huelga general indefinida, esta tarde, luego de realizar una asamblea.

Los trabajadores solicitan un aumento general de salarios, la reposición de las cuatro emisoras clausuradas y la libertad de todos los detenidos.

La asamblea se realizó en la Plaza "El Minero" de Siglo XX, y comenzó pasadas las tres de la tarde. Varios oradores realizaron críticas al gobierno y calificaron de atentatorias a los intereses obreros, a las últimas disposiciones gubernamentales.

La asamblea resolvió organizar comités de vigilancia y además aprobó un documento en el que demanda la solidaridad del pueblo boliviano en la lucha que sostienen con el gobierno.

En el curso de la asamblea, se hizo conocer una resolución de la Central Obrera Boliviana, organización que decretó un paro de 24 horas como medida de apoyo a las peticiones de los mineros.

Al término de la asamblea, los trabajadores se retiraron a sus domicilios y delegados de base comenzaron a organizar comités de vigilancia.

ADVERTENCIA DEL GOBIERNO

Ante las medidas adoptadas por los mineros de Catavi-Siglo XX, la Secretaría de Prensa e Informaciones de la Presidencia de la República hizo conocer la siguiente declaración:

"El afán de destruir, de dividir a la familia boliviana, de engañar, de conducir a los trabajadores a un enfrentamiento estéril, se ha hecho otra vez patente.

Los dirigentes desplazados, aquellos que se alimentaron con la sangre y el sacrificio de los mineros, durante lantos años, han vuelto a proclamar "territorio libre" la zona de las minas. Con un cinismo llevado a los extremos han anunciado que todo el país está en huelga general y que el gobierno del Gral. Hugo Banzer ha decretado un alza de los precios de los principales artículos de consumo y de los hidrocarburos.

Todo el país sabe que esto es una falsedad.

Precisamente, ha sucedido todo lo contrario. En defensa de la economía del pueblo, el gobierno nacional ha resuelto la congelación de los precios. Es más, ha dispuesto una rebaja sustancial de aranceles, de manera tal que los salarios de los trabajadores ganen en poder adquisitivo.

La prensa nacional, sin excepciones, ayer y hoy, ha aplaudido esta medida y coincide en que la patriótica actitud del gobierno presidido por el Gral. Banzer, ha asumido en esta forma, la más clara defensa de la economía del pueblo trabajador.

En todo el país hay tranquilidad. En las fábricas, en los ferrocarriles, en las oficinas todos trabajan y no se ha decretado ninguna huelga general.

Es preciso que los trabajadores mineros de los distritos de Catavi, Siglo XX y Llallagua comprendan que la intención de esos profesionales del odio y la traición es ensangrentar el país, desean volver a sus privilegiadas situaciones de acomodo, a ser dirigentes rentados y en "comisión" a lucrar con el sudor de los verdaderos trabajadores.

El gobierno nacional, reitera una vez más su indeclinable propósito de proteger la economía, no solo del sector minero sino de todo el país, y el Gral. Banzer ha sido claro al expresar que quedan congelados los costos de los artículos alimenticios, los hidrocarburos y de todos los productos producidos en el país.

La Nación toda espera que la serenidad, la cordura y el patriotismo de los verdaderos trabajadores del subsuelo primen sobre el odio y la mentira de los extremistas.

A esos eternos traidores hay que decirles que Bolivia es una sola y que en esta Patria no pueden haber "territorios libres"

Esa es la respuesta que se merecen aquellos ex-dirigentes que pretenden ganar a costa de la sangre del pueblo".

Precios de los artículos de primera necesidad en La Paz

Aceite Imp. lata 5 lts. (precio tope)	Lata	115.00
Aceite Imp. a granel (precio tope)	Litro	24.00
Ají colorado	Libra	14.00
Ají amarillo	Libra	15.00
Alcohol desnaturalizado	Litro	3.40
Arvejas verdes	Libra	2.00
Arroz Extra Superior	Kilo	9.50
Arroz clase buena	Kilo	8.50
Arroz Superior	Kilo	9.00
Arroz clase popular	Kilo	8.00
Avena nacional "Princesa"	Libra	8.50
Azúcar superior	Libra	3.20
Café molido	Kilo	18.00
Carne de res, hueso blanco, cogote, anillos, pierna y hueso varios	Kilo	18.00
Pecho, costilla	Kilo	20.00
Pulpa de pierna, cogote, suche, paleta y carne molida	Kilo	22.00
Cortes especiales: chuleta, lomo, cabeza de lomo y filete de lomo	Kilo	23.00
Carne de cerdo	Kilo	28.00
Carne de cerdo (chuleta)	Kilo	30.00
Carne de pollo	Kilo	34.00
Cebollas grandes c/verde 1a. - 2a. y 3a. clase	(25 Unid.)	8.00- 6-4
Cebollas cabezas s/verde de 1a. clase	Libra	1.50- 1.30
Chuño Kenny y Phala 1a. y 2a. clase	Arroba	70.00- 60.00
Chuño Kenny de 1a. y 2a. clase	Libra	3.00- 2.50
Fideos surtidos (mayorista $b. 360 qq.) consumidor $b. 370 qq.)	Libra	3.70
Fideos chinos	Paquete	8.00
Garbanzos de 1a. y 2a. clase	Libra	8.00- 6.00
Habas verdes 1a. y 2a. clase	Libra	1.50- 1.30
Harina amarilla de maiz cubano	Libra	2.00
Harina de maiz morado	Libra	3.50
Huevos grandes, medianos y chicos	c/u.	1.40-1.301.2
Jankaquipa	Libra	3.00
Leche "KLIM" lata de 5 Lbs.	Lata	109.50
Leche "KLIM" lata de 2. 1/2 Lbs.	Lata	61.00
Leche "KLIM" lata de 1 Lb.	Lata	24.50
Leche "KLIM" lata de 1/2 Lb.	Lata	14.00
Leche "GLORIA" tamaño grande y chico	Lata	6.20- 3.10
Leche evaporada holandesa "BE-BE HOLANDES", "PERLEES" Y "CARNATION"	Lata	6.80
Leche "NIDO" lata de 5 Lbs. (europea)	Lata	109.50
Leche "NIDO" lata de 2.1/2 Lbs., (europea)	Lata	61.00
Leche "NIDO" lata de 1 Lb. (europea)	Lata	24.50
Leche fresca a domicilio	Litro	4.00
Leche reconstituida "PIL"	Litro	3.50
Lechuga repollada grande y mediana	c/u.	1.50- 1.00
Lecotes	4 Unidad	1.00
Maiz amarillo de Cbba. (Huillcapa-ro)	Libra	2.20
Maiz cubano	Libra	1.50
Maiz blanco 1a. clase (Hualtacu)	Libra	4.00
Mantequilla "PIL"	Paquete	16.00
Manteca argentina	Libra	10.50
Manteca holandesa	Libra	10.80
Mani overo de 1a. y 2a. clase	Libra	10.00 y 9.00
Orégano	Libra	10.00
Pan de batalla 64 gramos	Unidad	0.50
Papas: imilla, roja, blanca y negra (nueva de 1a. y 2a. clase (arroba $b. 33.- y 45.--)	Libra	2.30 y 2.00
Papa Sani-Isla-Kati de 1a. y 2a. clase	Libra	2.00 y 1.80
Papa Koya y Phala de 1a. y 2a. clase	Libra	2.00 y 1.80
Papaliza de 1a. y 2a. clase	Libra	2.00 y 1.80
Quinua real de 1a. y 2a. clase	Libra	2.00 y 1.80
Sémola	Paquete	5.00
Sultana	Libra	1.50
Té "CRUZADER"	1/4 Libra	8.50
Té nacional Mapiri	Libra	16.00
Té "HORNIMANS" "LIPTON" "FIX", "CRUSADER"	Bolsita	0.50
Tunta Phala y Kenny de 1a. y 2a. clase	Libra	6.50 y 6.00
Tunta Luqui	Libra	4.00
Tuntilla	Libra	3.50
Trigo mote de 1a. y 2a. clase	Libra	3.80 y 3.50
Tomates de 1a. y 2a. clase	Libra	3.00 y 2.50
Vainitas verdes de 1a. y 2a. clase	Libra	2.00 y 1.50
Yuca	Libra	1.50
Zapallo de la costa	Libra	2.50
Zapallo nacional	Libra	2.00
Zanahorias de 1a. y 2a. clase	Arroba	30.00- 28.00
Zanahorias de 1a. y 2a. clase	Libra	1.50 y 1.40

La Paz, 16 de enero de 1975.

MINISTERIO DE INDUSTRIA Y COMERCIO
DIRECCION GENERAL DE COMERCIO INTERIOR
La Paz - Bolivia

Comienza la mala época en el Japón

TOKIO, 16 (AP) - La era de gran crecimiento económico ha terminado para el Japón, declaró hoy el Primer Ministro Takeo Miki. "A partir de ahora tendremos una tasa de 'antecrecimiento', lo cual significa que tenemos una ardua tarea adelante".

Miki dijo que los japoneses tendrán que contentarse con un desarrollo económico normal en lo nacional y evitar la promoción de excesivo comercio en el exterior.

"Para conseguir nuestro elevado ritmo de crecimiento, que era anormal, olvidamos valores elementales como el ahorro de nuestros recursos naturales y en su lugar contaminamos nuestro medio ambiente. Hemos sido muy derrochadores. Tenemos que reflexionar, ahorrar y usar lo que tenemos", añadió.

Egipto pide retirada israelí de zonas ocupadas, en 3 meses

BEIRUT, 16 (AP).- El Presidente egipcio Anuar El - Sadat dijo que a menos que Israel se retire dentro de tres meses de parte de los territorios ocupados de Egipto, Siria y Jordania, abandonará los esfuerzos de paz por etapas del Secretario de Estado Henry A. Kissinger, según una entrevista periodística.

"No aceptaré nada menos que una retirada israelí en todos los tres frentes dentro de tres meses" dijo El -Sadat en una entrevista en el periódico An Nahuar de Beirut. Agregó que si no hay progreso hacia un arreglo de acuerdo a los delineamientos de Kissinger buscaría la reanudación de las estancadas conversaciones de paz de Ginebra, dijo el periódico.

El enfoque de etapas de Kissinger es un esfuerzo por avanzar gradualmente hacia la paz antes de una reanudación de las conversaciones de Ginebra, sostenidas bajo los auspicios de las Naciones Unidas y copresididas por los Estados Unidos y la Unión Soviética.

Kissinger se opone a un pronto regreso a Ginebra porque ta controvertida cuestión palestina seguramente emergerá allí y disolverá las conversaciones en airadas recriminaciones.

En otros acontecimientos en el Medio Oriente:

La artillería libanesa atacó el poblado israelí de Metulla por primera vez en un año y los guerrilleros palestinos alegaron que rechazaron dos ataques de tanques israelíes en el poblado libanés de Kfar Chouba. El Ministerio de Defensa libanés dijo que el cañoneo de 20 minutos fue en represalia por ataques contra Kfar Chouba, que se han efectuado durante seis días seguidos.

Egipto anunció que El - Sadat y su esposa visitarán a Francia del 27 al 29 de enero por invitación del Presidente francés Valery Giscard D'Estaing. Será la primera visita de Sadat a un país occidental desde que subió a la presidencia en 1970.

La entrevista de El -Sadat con An Nahar fue una clara señal a Israel de que cualquier acuerdo sobre nuevas separaciones de tropas en el Sinai tendrían que estar unidas a movimientos en otros frentes árabes y no se podrían efectuar en un vacío.

Sin embargo, una fuente del Ministerio de Relaciones Exteriores en El Cairo, comentando la declaración de El -Sadat, dijo que: "Esta no es una posición rígida. Veánla como la atmósfera en la que deseamos proseguir. Estamos comprometidos al enfoque de paz por etapas pero aquí en El Cairo el énfasis está en el movimiento."

PROTESTA.-Atenas, Grecia (AP).-Manifestantes grecochipriotas protestan hoy frente a la embajada británica en Atenas la decisión de permitir que refugiados turcochipriotas salgan de las bases cuentra ocupada por fuerzas turcas (Radiofoto AP).

Se analiza posible financiamiento para ingeniо azucarero de Vaca Diez

RIBERALTA, 16 (PRESENCIA).- Nuevas perspectivas de financiamiento para el proyectado Ingenio Azucarero, que estudia la Fundación para el Desarrollo de la Provincia Vaca Diez, se dieron a conocer aquí oficialmente. Capitales europeos, sudamericanos y norteamericanos han mostrado interés en financiar el Ingenio, proponiendo alternativas que están siendo estudiadas por los Consultores, informaron fuentes responsables de la Fundación.

El anuncio fue recibido con beneplácito en medios institucionales de Riberalta y Guayaramerín, pues esto significa signo evidente de cristalización del ambicioso proyecto y un saludable impulso hacia la diversificación de la economía regional.

LOS CONTACTOS

Según se informó, los organismos asesores del proyecto, tomaron contacto con representantes de la Californian Sugar Incorporated, un grupo Venezolano financiero, y de consorcios de inversión árabes e israelitas.- Todos ellos con buen ánimo de financiar las instalación de un ingenio azucarero en la zona, para cuyo efecto se esperaría la finalización del estudio de factibilidad, ya en conclusión, y la concretización de negociaciones finales.

ESTUDIOS

La Asociación de Consultores de Santa Cruz, encargada del estudio de factibilidad y asesora técnico-económica de la Fundación para el Desarrollo de la Provincia Vaca Diez, anunció para los próximos días la entrega del informe final del estudio de factibilidad del proyecto, implicando renglones de estudio agrícola, mercado, localización del ingenio, control y evaluación de la ingeniería del proyecto, inversiones y financiamiento, capacidad de pago y rentabilidad.

Mientras tanto, hay optimismo, especialmente en medios agro-industriales, pues con esto se daría un poderoso impulso a la economía del noroeste, tradicionalmente monoproductor (goma-castaña) y se posibilitaría el desarrollo agrícola y asentamiento de nacionales en la frontera norte del país.

Noticias de Santa Cruz

SANTA CRUZ, 16 (PRESENCIA).- La Fundación Baviera de Fomento, una institución alemana católica de ayuda a países subdesarrollados, que trabaja en Santa Cruz desde hace muchos años, ha determinado abandonar el país y dejar sus bienes a un ente nacional. La FBF tiene un frigorífico bien montado en Concepción y otros bienes en esta ciudad. El traspaso beneficiará probablemente a los ganaderos de la provincia Nuflo de Chavez. No se dió a conocer el motivo.

PREFECTO EN GIRA

...Heberto Castedo, Prefecto del Departamento, hace cuatro días que inició una gira por la Chiquitania, en procura de conocer los problemas de esas comunidades y buscar soluciones, dijo un informante oficial. Castedo, anunció que periódicamente se trasladará a diferentes provincias, para dialogar con sus instituciones y ver las necesidades. Uno de los objetivos es determinar la atención sanitaria en esas regiones.

FERROCARRILES

La falta de material de tracción en el tramo ferroviario Santa Cruz - Yacuiba está originando nuevos contratiempos, tanto a los importadores como exportadores. La Red Oriental de Ferrocarriles dió a conocer que la única locomotora eléctrica que estaba trabajando sufrió desperfectos y fue enviada a los talleres Fiat de Córdoba para su reparación. El servicio tanto de pasajeros como de cargo se cumple deficientemente con sólo dos locomotoras diessel.

Se entregaron diplomas a egresados de derecho

POTOSI, 16 (PRESENCIA).- Con el lema "ay de la generación cuyos jueces merecen ser juzgados", egresaron 22 estudiantes de la Carrera de Derecho, de la Facultad de Ciencias Sociales de la Universidad "Tomás Frías".

El acto de promoción tuvo lugar en el paraninfo, con la presencia de autoridades universitarias y distritales.

La promoción lleva el nombre de "Kenny Prieto Melgarejo", uno de los catedráticos más mencionada carrera, la más antigua de la Universidad potosina.

Inicialmente, usó de la palabra el Dr. Jaime Delgadillo Schulze, Rector de la Universidad, quien expresó su complacencia por el egreso de nuevos profesionales.

Luego, el Dr. José Medrano Ossio fue homenajeado por la promoción y el encargado de la distinción, Alberto Subieta Carrasco, quien subrayó que "en la vida hay momentos gratos e ingratos y que para ellos, como estudiantes, era un honor rendir homenaje de reconocimiento a uno de los catedráticos más prestigiosos de la Universidad y del país".

Por su parte y a su turno catedrático homenajeado, sostuvo que los estudiantes presente promoción iniciándose en las tareas fesionales y él está llegando culminación, contento de contribuido a la formación venes y señoritas, dentro inquietas aspiraciones. - tros somos los técnicos formamos la sociedad den orden y las normas leg indicó.

El Dr. Kenny Prieto garejo, catedrático de De Civil, cuyo nombre dio promoción, manifestó qu siente enorgullecido p distinción y desea éxito fesionales a los egresados

Finalmente, luego de entrega de certificados egreso a cargo del Vicer Filiberto Zuleta Romay Coordinador de Carrera, Loaiza Fernández, el versitario Adolfo Poveda tuvo las palabras de decimiento a la Universi los profesores.

La nómina de egresa la Carrera de Derecho siguiente: Abel Oña Baldiviesa Zamberana Benavides Averanga Ed Betancourt Barrios Fajardo Barahona Gamboa Chuaracaro A González Bustillos Ar González Escarcha Eu Gorena Donaso Lionel Montero Mario, Leitón José Antonio, Miranda tinez Edgar, Oliden Rivad Gastón. Otros Asterio Pérez Salinas Víctor, P Ibarra Adolfo, Rollano Vidal, Roma González Sánchez Gutiérrez Jorge, ta Carrasco Alberto, Va Castro Freddy y C Agustin.

Se espera aumento de efectivos de la Guardia Nacional en Oruro

ORURO, 16 (PRESENCIA).- La Policía de este Departamento espera el aumento del número de sus efectivos, así como la dotación de dos nuevos jeeps, tal como ofreció el Comandante de la Policía Boliviana, coronel Pablo Caballero, durante su última visita a esta ciudad, para prestar un servicio más efectivo a la colectividad.

La declaración fue formulada por el coronel Arturo Franco García, Director Departamental de la Guardia de Seguridad , durante la posesión del Sub-comandante de esa institución, teniente coronel Aldo Rubín de Celis.

El coronel Franco García, que dirige la Guardia Departamental desde hace una semana, exteriorizó también su deseo de buscar la unidad de labores entre las tres entidades que integran la Policía Boliviana: Guardia de Seguridad, Dirección de Tránsito y la DID.

Afirmó que de esta manera, se brindará mejor atención y servicio a la población, en cuanto a la protección de su seguridad personal y la de sus bienes. El coronel Franco García señaló: "La función de la policía es una sola y el beneficiado es también solo: el pueblo".

El Director de la Guardia, asimismo, exhortó a que se de mayor vigencia a los programas de Acción Cívica, "para trabajar en forma coordinada con el Alcalde Municipal y superar los diferentes problemas de tipo urbano, para ello, los efectivos de la Guardia están a disposición de las juntas vecinales u organismos que los requieran".

Rebeldes del 7 de noviembre se entregaron a autoridades

SANTA CRUZ, 16 (PRESENCIA).- Algunas personas que asumieron el pasado 7 de Noviembre actitudes contra el gobierno "han recapacitado y se están presentando voluntariamente", dijo aquí el capitán Luis Trigo Ramírez, jefe de la DIC de esta ciudad.

Trigo, quien se apresta a entregar la jefatura de la DIC a otro funcionario, después de solo tres semanas, señaló entre esas personas se encuenta el ex-comandante de la VIII División, general Hormando Alvarez, que se entregó y fue trasladado a La Paz, para ponerse a disposición del Tribunal Militar.

No indicó el militar qué otras personas siguieron la actitud del general Alvarez, pero al hablar en plural, dio a entender que son más de dos. Indicó que su presencia en esta ciudad, como jefe de la DIC, era transitoria y en cumplimiento de misiones concretas para el gobierno.

Reconoció oro parte que existen detenidos políticos en este distrito, aclarando que son "pocos", cuyos casos están siendo analizados. "En base a las conclusiones de esos análisis serán libertados quienes no tengan culpabilidad".

Santa Cruz tuvo tres jefes de la DIC en los últimos meses. El coronel falangista Angel Costas, el coronel de Policía Valencia y el capitán Trigo. Todavía no se dio a conocer el nombre del sucesor, que será el cuarto.

EGRESADOS DE DERECHO.- Vemos en la fotografía a los nuevos egresados de la Facultad de Derecho de la Universidad Boliviana Tomás Frías. Concluyeron estudios el último cuatrimestre de la pasada gestión. Sentadas en la primera fila, aparecen autoridades de la universidad.

Roboré y San José piden se mantenga proyecto caminero

SAN JOSE DE CHIQUITOS 16 (PRESENCIA).- Los comités cívicos de Roboré y San José de Chiquitos, realizarán en los próximos días un planteamiento conjunto al gobierno, para que se mantenga el proyecto de construir un camino asfaltado entre Corumbá (Brasil) y Santa Cruz.

Alfredo Boñoni, dirigente cívico de San José, manifestó que el planteamiento exigirá que la construcción de ese camino, con fondos provenientes de una deduda por la construcción del ferrocarril de Corumbá a Santa Cruz (600 kilómetros), sea paralela a la ferrovía.

De acuerdo a convenios binacionales, entre Brasil y Bolivia, la deuda por la construcción del ferrocarril, sobre cuya línea se levanta esta población, deberá ser invertida en el desarrollo de influencia de esta ferrovía (aproximadamente 11 millones de dólares).

Dentro este plan, se encuentra la construcción de una carretera que haga posible la interconexión de la red brasileña con la del país, uniendo el tramo Corumbá-Santa Cruz. De esta manera el Brasil podrá llegar en menor tiempo y distancia desde el Atlántico al Pacífico.

Las poblaciones que se encuentran ubicadas sobre la ferrovía, ha recibido con entusiasmo ese plan, empero, al parecer existe el criterio de desviar esos fondos para la construcción de una carretera entre San Luis de Cáceres (Brasil) a Santa Cruz, a través de San Matías-Concepción-San Ignacio, lo que representaría un alejamiento del trazo de unos 100 kilómetros más al norte.

Los dirigentes cívicos de San José y Roboré coinciden en que es vital para unas 32 poblaciones, la construcción de este camino, puesto que su desarrollo está actualmente restringido por la falta de medios de comunicación y donde el ferrocarril no es la solución para fomentar el crecimiento vegetativo y económico y, tampoco, para la explotación de los recursos naturales que posee la región.

Esta semana, el documento llegará a conocimiento de las autoridades del gobierno, especialmente del Presidente Hugo Banzer , dijo una fuente oficiosa.

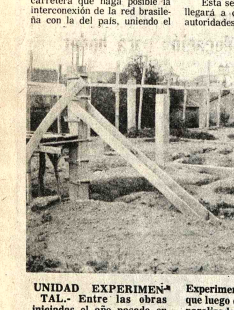

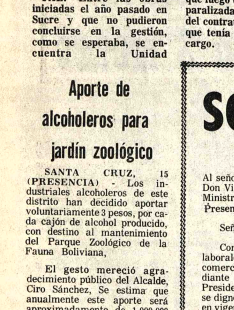

UNIDAD EXPERIMENTAL.- Entre las obras iniciadas el año pasado en Sucre y que no pudieron concluirse en la gestión, como se esperaba, se encuentra la Unidad Experimental, construcción que luego de iniciarse quedó paralizada, por la rescisión del contrato con la empresa que tenía los trabajos a su cargo.

Nuevas autoridades castrenses en Oruro

ORURO, 16 (PRESENCIA).- El coronel DEM Juan Fernández Cálzaga asumió ayer las funciones de Jefe de Estado Mayor del Comando de la Segunda División de Ejército, en reemplazo del general Hernán Terrazas Céspedes, que ha sido promovido al comando divisionario de una guarnición del interior del país.

El coronel Fernández Cálzaga, orureño de nacimiento, fue posesionado por el Comandante de la Segunda División general Alfredo Cortés de Rojas, en presencia de jefes, oficiales y clases de la guarnición. Posteriormente, fue presentado a los efectivos de los regimientos "Topáter" y Blindado "Topáter".

Anteriormente, la nueva autoridad militar estuvo desempeñando en La Paz, la jefatura del Gran Cuartel General del Comando Conjunto de las Fuerzas Armadas. Declaró a la prensa: "Es la primera vez que tengo la suerte de que las FF.AA. me hayan destinado a Oruro, ya dentro de un cargo de jerarquía, lo que me llena de satisfacción, porque así podré trabajar por la Segunda División y por mi terruño".

COMANDANTE DEL ILLIMANI

Ayer llegó a esta ciudad el coronel DEM Raúl Ramallo Velarde, designado dentro de la Orden General de las FF.AA. Comandante del Regimiento Andino 21 de Infantería "Illimani" con asiento en la localidad fronteriza de Curahuara de Carangas, pero que, actualmente, cumple labores de Acción Cívica en la zona de Uncía, según explicaron las autoridades castrenses.

Anteriormente, el coronel Ramallo Velarde cumplía funciones académicas en Cochabamba, en la Escuela de Estado Mayor.

Una comisión organizará actos de carnaval orureño

ORURO, 16 (PRESENCIA).- Una comisión integrada por funcionarios de la Alcaldía Municipal, asumió la plena responsabilidad de organizar el próximo Carnaval de Oruro que este año, en su primera y principal parte, solamente tendrá una duración de tres días: Sábado 8, Domingo 9 y Lunes 10.

De acuerdo a las disposiciones gubernamentales, de disminuir los feriados, los festejos del Carnaval quedaron reducidos en todo el país a dos días: sábado y domingo. En Oruro se prolongará, debido a que el lunes 10 de Febrero, por ser fecha cívica del Departamento, es feriado.

La comisión que se formó ayer, para preparar el antruejo, está compuesta por el Oficial Mayor de la Alcaldía Municipal, la Directora del Departamento de Cultura; el Director del Tesoro, el Jefe de Planeamiento, el Director de Auditoría y el Contador General de la Comuna. Tendrá por misión principal la organización del antruejo, control sobre los ingresos que se obtengan.

Esteno - Dactilógrafas INGLES - ESPAÑOL

PLAN COMPLETO DE UN AÑO CON DIPLOMA INTERNACIONAL

FEBRERO A DICIEMBRE DE 1975

CURSO GENERAL PREPARATORIO (feb-sep.): INGLES INTENSIVO - Dactilografía Bilingüe 100% al Tacto - TAQUIGRAFIA FASTHAND - Caligrafía Ortográfica Palmer. CURSO COMERCIAL EJECUTIVO (oct - dic): CORRESPONDENCIA - Facturación - IBM "Selectric" - INGLES COMERCIAL - Redacción - ETICA SECRETARIAL & HORARIOS A ELEGIR: 9 a 12 - 3 a 6 - 6 a 8:30 - Inscripciones abiertas - LAS CLASES COMIENZAN EL 12 DE FEBRERO.

SOUTH AMERICAN SCHOOLS - Aspiazu 58

VENTA DE AZUCAR

Se pone en conocimiento del público en general que habiéndose establecido de modo categórico el congelamiento de precios de artículos de primera necesidad, y no existiendo razón para el inmoderado afán de "aprovisionamiento" de azúcar por parte de ciertos sectores de la población, la Corporación Boliviana de Fomento normalizará la venta de azúcar, RECHAZANDO TODA SOLICITUD ESPECIAL DE PERSONAS E INSTITUCIONES, en cumplimiento de instrucciones impartidas por el Ministerio de Industria, Comercio y Turismo.

La Paz, enero 15 de 1975.
DEPARTAMENTO DE RELACIONES PUBLICAS

Guia Profesional

Médicos

DR. CASTO NERY SUAREZ CASTEDO
Enfermedades del aparato digestivo, vías biliares. Cursos especialización en Brasil. Consultorio: Santa Barbara 58 Tel. 29030 - 29344 Horario 10 - 12 y 14 - 17 Sábado 9 - 12 Atención domiciliar.
Santa Cruz

Dr. ENRIQUE VERGARA M.

ENFERMEDADES DE LA PIEL Y VENEREAS
Avenida Arce esquina Goytia, edificio "Victoria", 2º piso. Horario 13:30 a 16.
Teléfono domicilio: 61207
Casilla Correo: 2223.

DRA. RUTH MALDONADO BALLON
GINECOLOGIA - OBSTETRICIA
Cirugía Tumores mamarios. Hemorragias. Esterilidad. Fujos vaginales anormales. Prenatal. Partos. Planificación Familiar. CONSULTORIO Mariscal Santa Cruz 1322. Teléfono 30046 Tardes 13.30 - 17.00 Domicilio teléfono 34564.

DR. ALBERTO MARIACA MEDICO CIRUJANO
Medicina interna. Esp. Gastroenterología, estomago, intestinos, apéndice, hígado, vesicula biliar, páncreas, etc. Transtornos de la nutrición. Consultorio Plaza Venezuela 3er. piso (Edificio Sobima) Altos O.K. de horas 14 a 17.
Teléfonos: Consultorio 20837 - Domicilio 23832.

DR. RUBEN CASTELLANOS ROJAS
MEDICO DE NIÑOS
ESPECIALIZACION: ITALIA - FRANCIA
CONSULTORIO: 2º piso. Edificio Petrolero 16 de Julio 1616 de 14 - 16 horas, tel. 50461
DOMICILIO: Rosendo Gutiérrez 628, Tel. 54413.
ATENCION DE URGENCIAS

Dr. ALFREDO RAMIREZ T.
CIRUJANO UROLOGO
Estudios Universidad de Chile. Especialista en Cirugía y enfermedades Riñones, Vejiga, Próstata. Genitales, Infertilidad, Venéreas.
Av. Camacho 1377. Teléfono 57219-64817. Consultas 10-12; 17- 19.

DR. LUIS SEA
MEDICINA INTERNA
Broncopulmonares. Tuberculosis, gastrointestinales, Venéreas, en todas sus formas. Consultorio y domicilio. Ecuador Valle 157 teléfono 42465. Atención de 3 a 7.

TRAUMATOLOGO ORTOPEDISTA.
ESPECIALIZACION: BRASIL - EUROPA
Dr. Carlos Muñoz A.
Atiende niños y adultos. Fracturas de la nariz, pierna. Deformidades en manos - Cicatrices.
CONSULTORIO
Ayacucho 208 quinto piso de 14 a 19 horas, sábados de 9 a 12 teléfonos 52265 domicilio 43075 - 20461.

DR. ALBERTO GUMIEL
Especialización en ESTADOS UNIDOS.
Venéreas, Vías urinarias, enfermedades del trabajo, medicina legal, trastornos sexuales, Consultorio Comercio 994 2º. piso teléfono 40263 Horario 17.30 - 20 Hrs. Atiende horas especiales.

DR. ANIBAL RIVERO DELFIN
MEDICO DE NIÑOS
Especializado en Londres Santiago de Chile U.S.A.
Consultorio: Av. 16 de Julio 1456, Edif. Sobima, 3er. piso. Teléfono 55472.
Domicilio: Urbanización San Miguel J-26. Teléfono 83629. Casilla 3601.

DRA. SONIA OCAMPO DE BALLESTEROS
GINECOLOGIA
Obstetricia. Estudios universitarios Brasil. Especialización CENTRO MEDICO NACIONAL MEXICO.
Consultorio Edificio Asbún nuevo. Yaracocha esquina Mercado 1er. piso 106 Tel. 20062 - 43429 Horas 14 - 17.

Dr. JORGE SANTA CRUZ C.
Estudios y especialización en el extranjero
CIRUJANO GENERAL
Especialista en: Hígado, vesícula, estómago, intestinos, bocios, hernias y apéndice. De su regreso al país comunica a su distinguida clientela ALIVIO DEL DOLOR CON ACUPUNTURA CHINA. Reumatismo, artritis, neuralgias, dolores de cadera, rodilla, hombro, y cabeza, ciáticas, transtornos nerviosos y lumbalgias. Favor pedir hora, teléfono 57114. Consultorio Edificio Tobia (Potosí-Colón), 3er. piso, oficina 5, 15 a 20 hrs.

DR. GUILLERMO SU TEJADA
(CIRUJANO UROLOGO
Atiende enfermedade los riñones, próstata, genitales masculinos; ven etc. Consultorio: Merca esq. Yanacocha Edif. Ab 4º. piso Atención horas p.m.

DR. RIGOBERTO MEN
Odontólogo especi Catedrático Cirugía UMSA. Cirugía - Pró Rayos X, complicacione extracción dentaria. Ci los terceros molares. Fr y traumatismos de maxilares. Tumores formaciones maxilares.
Consultorio: Av. Ca esquina Loayza Edific 6º. piso oficina Nº. 5 c 2307. Teléfonos: Consu 27636, Domicilio 42706.

CENTRO MEDICO D ESPECIALIDADES
Av. Mariscal Santa Nº 1280 - Teléfono 52460.
Dr. GIOVANNI DAZA FUENTES
Médico Pediatra
U.M.S.A Universidad de C Teléfono 40255.
Dr. OSCAR CLAVIJO FO TI
Cirujano Cardiovascul
U.M.S.A, I.N.T. Insti Cardiología de Sao Paulo Telefono 25907.
Dr. OSCAR BARRI BARRIENTOS.
Ginecólogo Obstetra
U.M.S.A. México E.E Teléfono 20446.
Dr. JOSE FARFAN
Cardiología Hemodinami U.M.S.A, I.N.T. Hospita Clínicas Sao Paulo. Hospital Italiano Bu Aires.

Laboratorio

Dr. EDUARDO CAMACHO MUÑO
MEDICO-MICROBIOLOGO LABORATORISTA
Análisis completos SANGRE, LCR, HECES, BILIS, JUGO TRICO. Estudio biológico en SECRECI GENITALES, EXUDA LIQUIDOS ORGAN Investigación de HON PARASITOS Dete serológico de: EN MEDADES REUMA CAS, PERSONALES, CH VENEREAS, DIAGNOS PRECOZ DEL EMBAR
Plaza San Francisc 1er. piso of. 1. Telfs. 25310. Domicilio 65452.

Notaría

GUALBERTO RODRIGU NOTARIO DE FE PU Asuntos del rame, esp protocolizaciones, testam protestos pa legalizaciones, apertu bros, etc. SERIEDAD, TUALIDAD EFICIE Dirección Mercado Nº Frente a Casa Grace Tel Dom.-26072.

SUEÑE CON TODOS LOS MODELOS DE COCINAS Y LOS VERA REALIZADOS EN UNA COCINA

"TREBOL

Por sus innumerables ventajas:

4 Hornallas con rejillas cromadas
Horno visor
Spiedo para pollos
Fuente enlozada
Fuente Pairex
Cajon parrila con asadera y fuente enlozada
Garrafa Regulada
Precios increiblemente bajos
UN VERDADERO SUEÑO DE HOGAR

Ventas
NIKON y Cia. , S.R.L.
Ayacucho 441 - Manco Kapac 335

SOLICITADA

La Paz, 15 de enero de 1975

Al señor Coronel
Don Victor Castillo Suárez
Ministro de Estado en el Despacho de Finanzas
Presente

Señor Ministro:

Como será de su alto conocimiento, los coordinadores laborales que suscribimos hemos elevado en nombre de los comerciantes minoristas y gremiales, una solicitud mediante la que pedimos muy respetuosamente al Señor Presidente de la República, General Hugo Banzer Suárez, se digne viabilizar la dictación del reglamento que ponga en vigencia el Decreto Supremo Nº 11146 de 26 de octubre de 1973.

Creemos que con nuestra actitud espontánea nos estamos adelantando a la acción de los organismos recaudadores que aún no nos han incorporado realmente dentro de la gran masa de contribuyentes del país, para que como ciudadanos cumplidores con nuestras obligaciones podamos también exigir nuestros derechos.

Por esta razón señor Ministro, acudimos a su autoridad con los respetos que se merece a fin de que se digne acelerar la dictación del Decreto Supremo Reglamentario que ponga en vigor el aludido Decreto Supremo de 26 de octubre de 1973.

Es posible que en su aplicación, ya que tomará tiempo la categorización e inscripción de los contribuyentes, se demore considerablemente. Pero lejos de ser de resorte nuestro, esto será pertinente a las autoridades de esta labor, por lo que también nos permitimos solicitar que el plazo concedido por la Aduana Nacional y que fenece hoy sea prolongado por TRES MESES MAS lapso dentro del que también se hará la depuración de las mercaderías de algunos comerciantes minoristas mediante el pago de impuestos aduaneros.

Quizá a riesgo de abrumar a su autoridad, nos permitimos solicitarle asimismo que se nos de participación en las labores de categorización de nuestros afiliados para que no se haga injusticia a nadie y que cada uno pague el impuesto que corresponde al capital con que se desenvuelve.

Agradeciendo por su favorable atención, saludamos al señor Ministro muy respetuosamente.

MANUEL BARBERY
Coordinador Comerciantes Minoristas

AGUSTIN LUNA
Coordinador Comerciantes Minoristas

CAMILO MORALES
Coordinador Gremiales

Aporte de alcoholeros para jardín zoológico

SANTA CRUZ, 15 (PRESENCIA).- Los industriales alcoholeros de este distrito han decidido aportar voluntariamente 3 pesos, por cada cajón de alcohol producido, con destino al mantenimiento del Parque Zoológico de la Fauna Boliviana,

El gesto mereció agradecimiento público del Alcalde, Ciro Sánchez, Se estima que anualmente este aporte será aproximadamente de 1.000.000 de pesos.

SILVANA

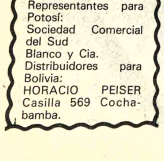

El reloj de las multitudes

Representantes para Potosí:
Sociedad Comercial del Sud
Blanco y Cia.
Distribuidores para Bolivia:
HORACIO PEISER
Casilla 569 Cochabamba.

REBAJA DE PRECIOS

A diferencia de lo que viene ocurriendo con todo tipo de artículos, la Corporación Boliviana de Fomento ofrece descuentos en los siguientes productos:

COCOA A GRANEL — Precio Actual $b. 46 el kilo

Ventas mayores a 100 Kgs. — 15% de descuento
Ventas mayores a 500 Kgs. — 20% de descuento

COCOA SABORIZADA — Envases de O,5 Kgs. (1/2kilo) Precio actual p/ bols. $b. 20.-

Ventas mayores a 140 bolsitas — 15% de descuento
Ventas mayores a 175 bolsitas — 20% de descuento

COCOA SABORIZADA — Envases de O.25 Kgs. (1/4 kilo) Precio actual p/ bols, $b. 10.-

Ventas mayores a 280 bolsitas — 15% de descuento
Ventas mayores a 350 bolsitas — 20% de descuento

NOTA IMPORTANTE: Consuma menos azúcar utilizando la cocoa saborizada, con alto contenido de calorías y proteínas.

Mayores informes, Calle Bueno Nº 253 Teléfono 51912.

PRESENCIA

Director: Huascar Cajias K.

Sub. Director: Renán Estenssoro A.

Gerente: Armando Mariaca V.

Precios y salarios

En nuestro comentario de ayer, decíamos que las recientes determinaciones tomadas por el gobierno habían tenido la virtud de tranquilizar a la población, de poner coto, siquiera por un tiempo, a la especulación que se había desatado y de contar con un plazo suficiente para analizar con serenidad las soluciones adecuadas a los varios problemas graves que existen en el campo económico nacional.

Hay que partir, en efecto, de una realidad: de que esos problemas existen y de que las últimas medidas no los han eliminado. Sería absurdo suponer que quienes propugnaban las medidas radicales lo hacían por simple gusto o por inclinación a suscitar problemas y entorpecimientos. Tenían sus razones, aunque fueron dejadas en segundo lugar ante otras de mayor consideración, que pesaron en lo que el gobierno decidió.

Uno de los problemas mayores, consiste en la necesidad de mejorar la situación de los trabajadores. Por eso, se ha anunciado que será elevado el poder adquisitivo de sueldos y salarios.

El enunciado es simple, pero no lo es el detalle que se halla detrás de él. No lo es el encontrar caminos que no conduzcan derechamente a un proceso inflacionario de esos que concluyen perjudicando a los trabajadores que reciben cada vez mayor cantidad de dinero, pero menor capacidad de compra.

Las dificultades se advierten ante esta sencilla disyuntiva: el poder adquisitivo de los salarios no puede ser aumentado sino rebajando los precios o elevando las remuneraciones.

Lo primero está lejos de ser fácil inclusive porque los varios rubros dependemos de lo que determine el mercado mundial, a cuyas fluctuaciones hemos de sujetarnos sin poder influir para cambiarlas. Probablemente haya descensos de precios en algunos artículos, en otros casos, se llegue a lo mismo disminuyendo los impuestos que sobre ellos recaen. Pero se tratará de casos excepcionales.

Lo segundo, la elevación de los salarios tampoco no es tan fácil de alcanzar si hablamos en términos de aumentos reales y no simplemente nominales y pasajeros. Las medidas oficiales mantienen la situación anterior en la cual -este es un punto que no debe dejarse de lado- había la posibilidad de plantear aumentos salariales que, de hecho, ya se estaban negociando en varios casos. Ese aumento es obtenido de una manera general y sin un incremento de la producción y la productividad -aspectos muy poco probables, por lo menos a corto plazo- los nuevos salarios llevarán inevitablemente a subir los costos, es decir, los precios, y una inflación que, como siempre, cobrará sus primeras víctimas en los propios trabajadores.

No hemos hecho sino señalar las líneas generales del problema. Pero ellas son suficientes para que se advertan las dificultades con que ha de tropezarse para instrumentar y la necesidad de tomarse un tiempo para hallar salidas positivas y que logren lo que se pretende: aumentar el poder adquisitivo de los trabajadores por medio de un aumento real de los salarios y sueldos.

El reordenamiento de nuestros ferrocarriles

Pese al incremento del transporte por carretera, el ferrocarril sigue consevando un lugar propio insustituible, como lo había dicho en nuestro país. Hay muchos lugares que se encuentran entre sí sólo por ese medio relativamente moderno; la carga pesada de varias procedencias -Argentina y Chile, por ejemplo- no tienen otro medio para llegar directamente a nosotros. La misma puede decirse de nuestra ligazón con los puertos chilenos y, en buena medida, también con los peruanos.

No se puede, por tanto, prescindir de los ferrocarriles porque con ellos se haga ha de tener repercusiones sobre todo el país, especialmente sobre su industria y su comercio.

Pero ya ha llegado el momento de no pensar en un simple reordenamiento o reestructuración en el plano físico, sino en una verdadera reconstrucción. Son numerosos los ingenieros que piensan que tienen que decidir de lado los simples parches que dejarán subsistentes los problemas de base. No se trata de alguna modificación de ruta, de compra de material rodante o de sustitución de elementos: eso es necesario, pero no suficiente.

Esos técnicos hacen notar que nuestros ferrocarriles, sobre todo los de la red occidental, han sido construidos con el criterio colonial corriente entre las empresas inglesas de hace tres cuartos de siglo, cuando se buscaba sobre todo la estructura y no se podían todavía calcular los fenómenos de crecimiento que sobrevendrían. En su momento, los ferrocarriles estaban adecuados para la función que debían cumplir; pero ya no ahora.

El trazado de las rutas era elemental, la carga, pesada; las velocidades, reducidas; pocos los pasajeros; las necesidades no grandes. Eran vías por las cuales transitaba, a veces, sólo un tren semanal. Los ferrocarriles eran hechos para satisfacer los requerimientos elementales de una sociedad pequeña y de una economía de mínima escala.

Ahora, habrá que encarar, hasta donde sea posible, reconstrucciones o reconstrucciones en vasta escala, desde la extensión de las dos redes fundamentales -separadas todavía por un vacío que es absurdo, desde cualquier punto que se lo mire- hasta el retrazado de muchas vías, para adecuarlas a necesidades mayores, cargas crecientes, convoyes más pesados y largos, servicios más cómodos, rápidos y frecuentes.

Los técnicos aducen una razón más para sustentar este criterio: lo que se haga y querequerirá fuertes inversiones, deberá servir por unos cuantos años sino que tiene que ser encarado tomando en cuenta que se trata de enfrentar los próximos requerimientos durante muchos años, como mínimo siempre que se planea un ferrocarril. Aunque ahora sólo se tomen medidas parciales, la reconstrucción de lo fundamental no tendrá que ser perdida de vista nunca.

Puntualidad

Hace tres días, se produjo un hecho que causó sorpresa: un acto público se inició a la hora anunciada y los que llegaron tarde no pudieron asistir a él pues, por razones de protocolo, las puertas fueron cerradas.

Nos referimos al acto en que se confirió el premio Nacional de la Cultura. Quien movió a la puntualidad fue el Presidente de la República, que llegó a la hora que se había fijado.

Anteayer, en otro acto, ocurrió algo similar: los asistentes comenzaron a manifestar su impaciencia porque un orador no se iniciaba a pesar de que habían pasado diez minutos de la hora anunciada.

Es buen síntoma. Ojalá todos, principalmente las autoridades, sigueran estas prácticas que nos llevarían a no tener a la decantada "hora boliviana" que tan poco nos honra y que, si bien es un poco síntoma de tolerancia, también lo es especialmente de desorden. Se ha llegado al extremo de que, para no perder tiempo, se llega tarde a todas las reuniones, a sabiendas de que ellos no se iniciarán cumplidamente.

Si tomamos la norma de la puntualidad, quizá sufran algunos actos, los primeros de ellos; pero, a la larga, todos saldremos beneficiados siquiera porque sabremos a qué atenernos y, en actos serios, contribuiremos con nuestra puntualidad a que tal seriedad no sea desvirtuada.

De todo un poco

La mujer en el quehacer nacional

Durante el presente año, se realizará una serie de reuniones, seminarios y conferencias a nivel nacional con el propósito de lograr una participación más activa de la mujer en la sociedad de nuestro tiempo. Esto no quiere decir que se trate de arrancarla de la intimidad de su hogar ni que renuncie a sus deberes maternales como propugnan algunas sectas o grupos ajenos a nuestras tendencias. Lo que se busca es que la mujer tenga las mismas oportunidades que el hombre, que mejore sus condiciones de vida espiritual y material y se integre a los quehaceres que hasta ahora han sido privativos del sexo fuerte.

Nuestro país no será una excepción en este movimiento mundial. La mujer boliviana deberá también encontrar el camino de su superación que en parte ha sido abierto por quienes se ocuparon de lograr su integración plena y activa. En el pasado, Leticia de Antezana y María Zalles de Careaga entre otras muchas, y en nuestro tiempo María Josefa Saavedra, Marina Núñez del Prado, María Luisa Pacheco y Nancy Romero de Aliaga constituyen una parte del contingente femenino que ha participado en las empresas de nuestro desarrollo cultural. La peña universitaria "Jorge Sand" (nombre sugerente), la Brigada Militar Femenina, el Ateneo Femenino de Estudios Jurídicos y Sociales fundados por la Dra. Romero de Aliaga; la labor docente de la Dra. Saavedra y la obra plástica de Núñez del Prado y María Luisa Pacheco son testimonios vivos del valor y la importancia de la mujer boliviana en nuestra sociedad.

El Primer Encuentro Nacional de Generaciones organizado por la Dra. Nancy Romero de Aliaga es una de las tantas muestras del interés y la inquietud de las mujeres por los problemas que nos afligen, por cooperar a encontrar las soluciones más adecuadas y, al mismo tiempo, por hacer conciencia de sus derechos y deberes en una comunidad que, como la nuestra, busca su destino.

Lo interesante es que la mujer boliviana - y en particular las jóvenes - quieren estar presentes en la gran tarea de forjar la nueva imagen del país. Y para esa obra desean capacitarse y adoptar una posición que permita una toma de conciencia. Alguna vez escribimos que su enfoque, su intución y su escrupuloso sentido de responsabilidad son cualidades que le permitirán cumplir con el tiempo, y con creces, los trabajos que hoy están destinados exclusivamente a los hombres. El sólo hecho que ya preste actualmente labores auxiliares en la Policía Boliviana, es una muestra clara de la firmeza de su carácter. Sin perder sus virtudes esencialmente femeninas, asumió esa situación que la coloca en el mismo nivel que los descendientes de Adán en la preservación del orden y el cuidado de los bienes y la vida de los ciudadanos.

Nuestra mujer se está integrando a la vida nacional. Aún falta mucho para que intervenga en toda actividad. Pero, como señalamos, el camino ya está abierto.

Confusio

"Sudáfrica: el temor a un Vietnam negro"

-POR NEIVA MOREIRA-

(SERVICIO ESPECIAL DE INTER PRESS SERVICE)

LONDRES ENERO (IPS).- El Ministro de Relaciones Exteriores de Gran Bretaña, James Callaghan, acaba de hacer un recorrido por Africa Austral, y fue evidente el propósito de presionar a los gobiernos racistas de Pretoria y Salisbury para que cambien de rumbo. Su advertencia a Rhodesia de una guerra y, posteriormente, si quisiera el gobierno sobrevivir, tendría que hacer un acuerdo con la inmensa mayoría negra de la población y convocar a una conferencia para discutir el futuro del país.

En 1965, el Partido Blanco Rhodesiano decretó la independencia unilateral del país, instalando un gobierno racista, inglaterra no convocó a una situación y desde entonces presiona para una revisión de esa medida.

Como era de prever, el primer ministro rhodesiano Ian Smith rechazó la sugerencia inglesa, formulada por presión de Sudáfrica, Smith fue forzado a abrir negociaciones con los nacionalistas, declaración de Zimbawbue (Rhodesia). Liberó líderes presos, algunos desde hace diez años, y avanzo para un cese del fuego que pareceria abrir camino a una negociación más seria.

En la conferencia con Smith participaron delegados de la Unión del Pueblo Africano de Zimwabue (ZAPU), de la Unión Nacional Africana de Zimbawe (ZANU), del Frente para la Liberación de Zimwabue (FRILIZI) y el Consejo Nacional Africano, el único movimiento negro no proscrito por Ian Smith, y cuyo líder es el obispo metodista Abel Muzorewa.

Presionado por sus compañeros del partido, en Salisbury, Smith se apresuró en negar que las negociaciones realizadas con los movimientos de liberación significaran el reconocimiento del derecho de la mayoria negra a un futuro gobierno de Rhodesia, segun el principio del "un hombre un voto".

El viejo halcón racista fue mas lejos, al declarar que "no hay que esperar cambios dramáticos tras los últimos acontecimientos".

Al mismo tiempo, atacó a los "africanos incapaces", que estan presionando a su gobierno y les advirtió que "sólo con muchas reservas y severas limitaciones cuantitativas podrán asociarse a la vida política legal, por la vida parlamentaria".

Sobre el principio democrático resumido en la consigna "un hombre, un voto" Ian Smith reprodujo una vieja frase suya, muy conocida en Africa: "si el poder de la mayoria significa contar cabezas como se cuentan borregos, evidentemente yo me opongo a él".

Pese a que sigue vigente el cese del fuego, la respuesta guerrillera a la provocacion no se hizo esperar. Un comando atacó un destacamento policial en la región nor - oriental rhodesiana, matando a 4 policias. La región donde se registró el enfrentamiento es de las más importantes económicamente. está ubicada en el rico valle del rio Zampeza, donde están cerca de 13 mil plantaciones de tabaco de los colonos blancos.Hace más de dos años, los grupos guerrilleros del ZANU y del ZAPU, que marchan hacia una unificación política y una coordinación táctica, están tornando la vida de los plantadores de tabaco sumamente difícil. La producción disminuyó considerablemente y muchos jóvenes blancos están siendo retirados del trabajo de la tierra para ir a vigilar las haciendas.

Corresponsales extranjeros que han visitado la región se encontraron con que destacamentos guerrilleros actúan muy cerca de las principales unidades y que son llamados "dueños de la noche".

Un hacendado tabacalero, que perdió a la mujer y a su hijo por la explosión de una bomba en su propia casa de campo dijo a un periodista que era posible ganar mucha plata en Rhodesia, pero que lo difícil era sobrevivir, y que, por eso mismo pensaba en irse.

La situación se agravó considerablemente después que Mozambique se torna independiente. Ninguno de los líderes del victorioso FRELIMO niega sus intimas vinculaciones con los movimientos de liberación de Sudafrica y de Rhodesia. Esos países están asociados no sólo para imponer sus puntos raciales a sus vecinos, sino sobre todo, para explotar económicamente la mano de obra barata de los mozambicanos. Esa situación cambió con la independencia y está fuera de dudas que la energía de la gran represa de Cabora - Bassa, en el Zambeze, que será inaugurada en septiembre por el Presidente Samora Machel, será destinada a Sudafrica y Rhodesia. Esos países están asociados no sólo para imponer sus puntos raciales a sus vecinos, sino sobre todo, para explotar económicamente la mano de obra barata de los mozambicanos. Esa situación cambió con la independencia y está fuera de dudas que la energía de la gran represa de Cabora - Bassa, en el Zambeze, que será inaugurada en septiembre por el Presidente Samora Machel, será destinada a Sudafrica y Rhodesia.

(Pasa a la página 6)

Recuerdos de un soldado del Chaco

Por Victor Santa Cruz

Debido a la cortesía de un amigo que tuvo la gentileza de prestarmes, sin que le fuera pedido, llegó a nuestras manos un libro sobre la Guerra del Chaco, titulado "El campo de los muertos", escrito por José S. García G., a cuyo autor no lo conocimos hasta ahora, pues al parecer no tuvo la necesaria publicidad.

La mencionada obra, de 214 páginas, tiene relatos muy interesantes sobre aquella contienda bélica, iniciándose con aquella primera acción de armas del 5 de diciembre de 1928, protagonizada por el Paraguay, hasta el desarrollo de la propia guerra del Chaco, iniciada el 9 de Julio de 1932 y concluida el 14 de junio de 1935.

Los acontecimientos relatados por el autor demuestran absoluta sinceridad y fidelidad al mérito de su imparcialidad. Hasta ahora hemos leido gran parte de las obras publicadas por escritores, protagonistas y conductores de unidades, tanto bolivianos como paraguayos, muchos de ellos tendenciosos o muy parcializados.

Esta obra de José García, además de la llaneza y la claridad con que la escribió, tiene como rareza el ignorarse la imprenta en la que fue publicada, como también la fecha de la edición, pues el único dato bibliográfico que al respecto existe, es el que se halla al final de la última página con la siguiente leyenda:: "La Paz, noviembre de 1964.- José S. García Gallegos, Oficial Benemérito de la Patria".

Casi al finalizar la obra, en la página 189, hace el siguiente comentario de sus experiencias obtenidas como protagonista de la contienda.

"Nosotros que ahora podemos afirmar cómo era el Infierno Verde, ese tuscal enmarañado y traicionero, acaso podríamos encontrar un modo de vida habitable en aquellas vastas regiones boscosas, ¿qué habríamos sacado en limpio si tomábamos Nanawa, Nanawa Boquerón, si encontramos una resistencia tenaz y no enfrentamos a Isla Poi, Martínez y Puerto Casado" Nada, porque estoy seguro, que ni siquiera hasta Camacho habríamos podido construir un "ferrocarril".

Se advierte por las conclusiones a que llega el autor, la profunda decepción que tuvo luego de haber visto de los tantos valerosos combatientes que defendieron a todo trance y con el máximo sacrificio aquel territorio chaqueño.

En otro párrafo de la misma página dice: "El sacrificio estéril está patentizado en esos cruces de quebracho, que representan los miles de muertos anónimos a quienes nadas en defensa de la Patria; esos inmensos pajonales y esos bosques enigmáticos, son los testigos de aquella tragedia la sangre que corrió y manchó los campos del Chaco, fue la única que sirvió de abono para demostrar ante los pueblos de América, hasta dónde pudo llegar el patriotismo de un pueblo que ama la libertad y lucha por su independencia Soberana".

Efectivamente, los tres años de aquella contienda de Bolivia y Paraguay, han demostrado que ambos pueblos realizaron el esfuerzo máximo de las guerras producidas en nuestro Continente Latinoamericano. Claro está que la Guerra de la Independencia Americana, iniciada en 1809 y concluida en 1825, tuvo una duración de más de quince años.

Empero, no debe olvidarse que esta contienda tuvo muchas pausas, grandes intérvalos de tiempo y que su desarrollo se produjo en diferentes lugares de la América del Sur. Mientras que la nuestra, de Bolivia y Paraguay, fue de carácter permanente en esos tres bélicos años.

Tampoco debe olvidarse que estos dos pueblos eran los más débiles, económicamente, y que detrás de bastidores se hallaba no el patriotismo de bolivianos y paraguayos, sino los intereses creados de los grandes capitalistas norteamericanos y europeos, que ansiaban ser los poseedores de la riqueza petrolífera existente en el subsuelo de Bolivia y Paraguay.

Los finales de la contienda bélica fueron de un dramatismo inigualable, bolivianos y paraguayos, plenos de indomable valor, se sacrificaban mutuamente en acciones de armas de incomprensible heroismo. En aquellas postreras acciones del primer semestre de 1935, unos y los otros llegaron a un verdadero paroxismo de valor y tanacidad.

"En una de estas acciones - dice García en su obra- rindió su vida el subteniente Méndes Arcos, y con su breve Sección denominada de "Hierro", esos verdaderos valientes sucumbieron empuñando sus armas, disparando hasta agotar los últimos cartuchos; se quemaron cual valientes guerreros".

Por esos mismos días hubo otra acción similar. El subteniente Edmundo Andrade y su débil Sección de una veintena de hombres, pudieron detener durante largas horas a numerosas tropas adversarias, que sólo llegaron a su meta en cantidad mermada, pues la mayor parte de ellos había sucumbido en su avance de terreno.

Esos y muchos más fueron los recuerdos que deja publicados el casi desconocido autor José S. García G., cuyo libro acompaña a los numerosos ya publicados por escritores bolivianos y paraguayos.

La obediencia dentro de la Iglesia

Por HANS URS VON BALTHASAR
DE LA COMISION TEOLOGICA INTERNACIONAL

La dificultad, a veces, la tragedia, de la Iglesia católica en el mundo de todos los tiempos, pero sobre todo en el mundo actual, está en que es una comunidad visible y organizada de creyentes en medio de otras sociedades puramente humanas. Esto hace que los que no son miembros de ella la juzguen según las mismas normas sociológicas aplicables a otras instituciones. El resultado no puede ser sino una caricatura de la Iglesia, la cual, en su naturaleza íntima, oculta, reconocible sólo a los creyentes, es algo totalmente diverso de un Estado o de una asociación y sólo puede ser juzgada rectamente, incluso en su apariencia externa, desde el punto de vista de su naturaleza oculta.

La Constitución Lumen gentium, antes de describir a la Iglesia como pueblo de Dios, la llama "misterio". Y, de hecho, es tan misterio como el de la Trinidad, el de la Encarnación de la Palabra y Hijo de Dios, el de la Redención por su Muerte y Resurrección. No se puede separar en ningún modo a la Iglesia de esos misterios fundamentales de la fe, pues es un aspecto esencial de ellos. Esto no lo comprenden todos aquellos que, pretendiendo -muchas veces de buena fe- asentir a los misterios del Credo, se sienten ligados a la Iglesia con la misma relación que al Estado de que son miembros, más aún, con una relación mucho más estrecha, ya que el Estado dispone de medios coactivos para exigirles el cumplimiento de los deberes comunes, mientras que la Iglesia depende totalmente de la libre cooperación activa de sus miembros. Esta cooperación tiene sentido y es fructuosa solo si los miembros conocen el significado, la finalidad, el funcionamiento y las leyes del cuerpo a que pertenecen; todo lo cual no puede naturalmente ser estipulado y cambiado a voluntad de cada miembro.

Hoy existe la tendencia a tener por verdad sólo lo que pasa, de ser plenamente comprendido y, a ser posible, creado por el que lo comprende. Este es el concepto de verdad de una era técnica, que trata de abarcar y controlar cada vez más los campos de las comunidades humanas naturales, de la familia, de todas las relaciones interpersonales. No es de admirar que esta actitud no se detenga ante la Iglesia; desearía sobre todo transformarla en algo comprensible a la razón humana para poder controlarla. De esta forma quedarían afectados en su núcleo la comprensión y el ejercicio de la obediencia: en esta concepción de la Iglesia, el individuo obedecerá a una determinada orientación sólo y en tanto la tenga por razonable y conveniente (desde el punto de vista de su pretendida competencia total de la naturaleza y finalidad de la Iglesia). El mismo tiene en sus propias manos la medida de su obediencia. Si obedece, lo hace, en último término, a una idea que él mismo se ha creado y tiene por buena. Pero la Iglesia es fundamentalmente un misterio, no podrá ser comprendida totalmente de este modo y la obediencia exigida en ella otra estructura ¿Cuál?

I

NI CRISTO SIN IGLESIA, NI IGLESIA SIN CRISTO

En primer lugar el cristiano -y únicamente a éste va dirigido lo que sigue- debe conocer que Cristo no existe solo. Se le conoce, lo hace, en "todo", Pablo la llama "su Cuerpo", "su Esposa" (en cuanto ésta, en el fin de el" su "plenitud" en la que El se realiza plenamente. Estas descripciones de la conexión interna entre Cristo y la Iglesia significan ante todo que no podemos ni debemos representarnos a Cristo sin la Iglesia, ni a la Iglesia sin Cristo. De otro modo nos imaginariamos algo abstracto. Y esto vale de la Iglesia en su totalidad. Tal vez Cristo la planeó y esbozó durante su vida y fundó después de la Resurrección, de la misma forma que la envió y vivió como comunidad neotestamentaria concreta y tal cual los libros del Nuevo Testamento la dan a conocer como expresión de su fe viva. Y, por tanto, no vale de una Iglesia que nada tiene que ver con estos comienzos y trazar hoy partiendo de un "Jesús histórico" y que sería la expresión a nuestra medida, de la Iglesia futura, inabiertamente desprovista de toda instancia a la que hubiera que obedecer en el Espíritu de Cristo.

De la Iglesia concreta, tal como comenzó a existir después de Pascua y Pentecostés, se puede decir que Jesús mismo quiso obedecer al Señor exaltado, a quien ella confesó como resucitado por el mismo tiempo, era idéntico con el Jesús histórico Este Jesús que ahora se manifiesta a los creyentes, como el Cristo, el Redentor del mundo, había vivido una vida de perfecta y estricta obediencia a su Padre celestial, según las extrañas palabras de la Carta a los hebreos, "aun siendo el Hijo de Dios, aprendió la obediencia por medio del sufrimiento" (5, 8) es decir, debió experimentar personalmente toda su seriedad y dificultad. Pero, cuando al final de su camino de obediencia devolvió "su Espíritu" al Padre, y consecuentemente, hizo descender ese mismo Espíritu desde el Padre sobre la Iglesia, era de esperar a priori -dada la estrecha comunión de vida entre ellos- que la obediencia a su Señor por amor: pues a El le debe todo: su existencia, con ella todas las gracias individuales, de las que ella vive y que le han sido confiadas para administrarlas en favor de los hombres, del mundo. Este amoroso deberse a Cristo y a Dios es la actitud más íntima de la Iglesia, lo que precisamente esta actitud la que resulta tan difícil al hombre moderno. Sabe que no le basta (lo hecho creer) que uno que se debe a otro no pertenece ya a sí mismo, está alienado de sí mismo. La obediencia le viene de fuera de sí mismo. Y cree que la debería tener en sí mismo para poder ser auténticamente libre. Una idea curiosa si pensamos que todo niño se debe (biológicamente) a sus padres, lo cual es también algo mucho más profundo: que no tiene en sí mismo el origen de su persona, sino que lo debe (teológicamente) al eterno Creador.

La Iglesia es, pues, en su conjunto el organismo de Cristo que se prolonga en la historia, un organismo que se debe continuamente a su origen, porque no puede comprenderse jamás de él. Ahora bien, el cristiano individual no es nunca la Iglesia total. Vive en ella como un miembro, como una célula, como una parte en el todo. Y no podemos olvidar nunca que también la Iglesia en su conjunto es solo "total" cuando se entiende a sí misma junto con Cristo; que, sin Cristo, no es nada, no sería absolutamente nada. Por esto cada uno de los cristianos tiene, por una parte, el sentido de la Iglesia y que es un momento, y por otra se debe (su ser cristiano) no sólo a un Cristo aislado, sino al organismo total de Cristo (Cabeza - Iglesia (Cuerpo). El cristiano existe únicamente en cuanto parte del todo que es Cristo y de que la Iglesia misma es parte. Es cristiano en cuanto bautizado; y el bautismo es un sacramento administrado y recibido en la Iglesia y por la Iglesia (en la potestad y gracia de Cristo). Pertenecer cristiano en la recepción de la Eucaristía que, más que ningún otro sacramento, puede ser recibida sólo de Cristo-Iglesia y debe ser por tanto a Cristo-Iglesia. Y lo mismo se puede decir de los demás sacramentos, de todos los carismas de gracia (a los cuales pertenecen, por ejemplo, la Biblia), que son caminos abiertos por Cristo a la Iglesia para que ésta los recorra libremente.

Por tanto, no hay que cambiar nada en el antiguo dicho de los Padres de la Iglesia, según los cuales no se puede tener a Dios (y a Cristo) por Padre (= "antes", llegan a decir) no se tiene a la Iglesia por Madre Muchos son de la opinión que hoy día no se puede ya aplicar a la Iglesia la imagen de Madre. Pero si alguno la siente insoportable como imagen, debe permanecer fiel, ante todo, a su significado interior: que el cristiano se debe, en cuanto cristiano, a la Iglesia como existe antes que él, y esto no sólo para comenzar a ser cristiano, sino también para continuar siéndolo a lo largo de toda la vida. Y si es un creyente auténtico, el hecho de saber que se debe a la Iglesia no le influirá ni disminuirá el de autoalienación sino el del amor. El amor a la que le engendró, le ha dado vuelve a ser mayor que él, pero ante todo el amor al que le regala su ser más profundo su auténtica identidad, el saber a qué pertenece. Por esto se dirige San Agustín a la Iglesia como a "mi queridísima Madre, de la que nacieron los primicias de mi espíritu" (Confes. 12, 13).

II

UN CONCEPTO MADURO DE LIBERTAD

Podemos dar ahora un paso atrás y preguntarnos qué significa exactamente libertad de un individuo o de un grupo dentro de la comunidad humana. De la respuesta que demos a esta pregunta dependerá nuestro concepto de deber y de obediencia. Debemos partir de un concepto maduro de libertad, que sólo corresponde al hombre adulto, y no del concepto inmaduro típico del niño. Para este último el concepto de "ser libre" es lo mismo que "estar libre de": vacaciones o un día sin escuela o una clase suprimida. La libertad es, se quiera o no, una coacción, una de las muchas coacciones con las que se moldea la vida del niño para darle la forma que la sociedad humana considera deseable. Pero el niño tiene también otra libertad, que no entran en el esquema de la oposición entre prisión y libertad. Un niño se siente originalmente libre cuando acompañar a su padre y llevarle el maletín, o cuando puede ayudar a su madre a hacer un dulce. En este "poder" el niño se siente promovido, recibe una distinción, porque puede participar en un mundo más grande que el suyo privado, un mundo que comprende sólo en parte, pero que le ilumbre en su totalidad. Y una buena educación debería tender a hacer ver al adolescente que encontrará su mayor satisfacción y se sentirá más profundamente él mismo, cuando ejerza en la vida la función a la que ha sido destinado, la función tiempo, era idéntico con el Jesús histórico Este Jesús que ahora se manifiesta a los creyentes, como el Cristo, el Redentor del mundo, había vivido una vida de perfecta y estricta obediencia a su Padre celestial, según las extrañas palabras de la Carta a los hebreos, "aun siendo el Hijo de Dios, aprendió la obediencia por medio del sufrimiento" (5, 8) es decir, debió experimentar personalmente toda su seriedad y dificultad. Pero, cuando al final de su camino de obediencia devolvió "su Espíritu" al Padre, y consecuentemente, hizo descender ese mismo Espíritu desde el Padre sobre la Iglesia, era de esperar a priori -dada la estrecha comunión de vida entre ellos- que la obediencia a su Señor por amor; pues a El le debe todo: su existencia, con ella todas las gracias individuales, de las que ella vive y que le han sido confiadas para administrarlas en favor de los hombres, del mundo. Este amoroso deberse a Cristo y a Dios es la actitud más íntima de la Iglesia, lo que precisamente esta actitud la que resulta tan difícil al hombre moderno. Sabe que no le basta (lo hecho creer) que uno que se debe a otro no pertenece ya a sí mismo, está alienado de sí mismo. La obediencia le viene de fuera de sí mismo. Y cree que la debería tener en sí mismo para poder ser auténticamente libre. Una idea curiosa si pensamos que todo niño se debe (biológicamente) a sus padres, lo cual es también algo mucho más profundo: que no tiene en sí mismo el origen de su persona, sino que lo debe (teológicamente) al eterno Creador.

La Iglesia es, pues, en su conjunto el organismo de Cristo que se prolonga en la historia, un organismo que se debe continuamente a su origen, porque no puede comprenderse jamás de él. Ahora bien, el cristiano individual no es nunca la Iglesia total. Vive en ella como un miembro, como una célula, como una parte en el todo. Y no podemos olvidar nunca que también la Iglesia en su conjunto es solo "total" cuando se entiende a sí misma junto con Cristo; que, sin Cristo, no es nada, no sería absolutamente nada. Por esto cada uno de los cristianos tiene, por una parte, el sentido de la Iglesia y que es un momento, y por otra se debe (su ser cristiano) no sólo a un Cristo aislado, sino al organismo total de Cristo (Cabeza - Iglesia (Cuerpo). El cristiano existe únicamente en cuanto parte del todo que es Cristo y de que la Iglesia misma es parte. Es cristiano en cuanto bautizado; y el bautismo es un sacramento administrado y recibido en la Iglesia y por la Iglesia (en la potestad y gracia de Cristo). Pertenecer cristiano en la recepción de la Eucaristía que, más que ningún otro sacramento, puede ser recibida sólo de Cristo-Iglesia y debe ser por tanto a Cristo-Iglesia. Y lo mismo se puede decir de los demás sacramentos, de todos los carismas de gracia (a los cuales pertenecen, por ejemplo, la Biblia), que son caminos abiertos por Cristo a la Iglesia para que ésta los recorra libremente.

Por tanto, no hay que cambiar nada en el antiguo dicho de los Padres de la Iglesia, según los cuales no se puede tener a Dios (y a Cristo) por Padre (= "antes", llegan a decir) no se tiene a la Iglesia por Madre Muchos son de la opinión que hoy día no se puede ya aplicar a la Iglesia la imagen de Madre. Pero si alguno la siente insoportable como imagen, debe permanecer fiel, ante todo, a su significado interior: que el cristiano se debe, en cuanto cristiano, a la Iglesia como existe antes que él, y esto no sólo para comenzar a ser cristiano, sino también para continuar siéndolo a lo largo de toda la vida. Y si es un creyente auténtico, el hecho de saber que se debe a la Iglesia no le influirá ni disminuirá el de autoalienación sino el del amor. El amor a la que le engendró, le ha dado vuelve a ser mayor que él, pero ante todo el amor al que le regala su ser más profundo su auténtica identidad, el saber a qué pertenece. Por esto se dirige San Agustín a la Iglesia como a "mi queridísima Madre, de la que nacieron los primicias de mi espíritu" (Confes. 12, 13).

II

UN CONCEPTO MADURO DE LIBERTAD

Podemos dar ahora un paso atrás y preguntarnos qué significa exactamente libertad de un individuo o de un grupo dentro de la comunidad humana. De la respuesta que demos a esta pregunta dependerá nuestro concepto de deber y de obediencia. Debemos partir de un concepto maduro de libertad, que sólo corresponde al hombre adulto, y no del concepto inmaduro típico del niño. Para este último el concepto de "ser libre" es lo mismo que "estar libre de": vacaciones o un día sin escuela o una clase suprimida. La libertad es, se quiera o no, una coacción, una de las muchas coacciones con las que se moldea la vida del niño para darle la forma que la sociedad humana considera deseable. Pero el niño tiene también otra libertad, que no entran en el esquema de la oposición entre prisión y libertad. Un niño se siente originalmente libre cuando acompañar a su padre y llevarle el maletín, o cuando puede ayudar a su madre a hacer un dulce. En este "poder" el niño se siente promovido, recibe una distinción, porque puede participar en un mundo más grande que el suyo privado, un mundo que comprende sólo en parte, pero que le ilumbre en su totalidad. Y una buena educación debería tender a hacer ver al adolescente que encontrará su mayor satisfacción y se sentirá más profundamente él mismo, cuando ejerza en la vida la función a la que ha sido destinado, la función

(Pasa a la página 11)

Cartas de los lectores

Sobre educación para poder enjuiciar los espectáculos

Señor Director:

A raíz del sub - editorial titulado "Educación para juzgar espectáculos públicos" aparecido el 14 de este mes en Presencia, deseamos hacerle llegar nuestra felicitación por los importantes conceptos en él vertidos y que aprovechamos claramente la labor en que este Centro está empeñado desde hace más de una década.

Creemos efectivamente en la urgencia de una educación integral en la cual se trate de despertar el juicio crítico del espectador y con este convencimiento es que el día 14 del presente convocamos a una reunion de directores de establecimientos educativos, sensiblemente la respuesta fes desalentadora: de treinta institutos educacionales invitados solo han respondido seis.

Por esto damos el valor debido a su comentario y creemos que colaborados con la buena prensa, podremos poco a poco despertar la atención sobre este importante campo.

Reiterándole nuestras más distinguidas consideraciones saludamos a Ud.

Atte.

Amalia de Gallardo
Presidenta del Centro de Orientación Cinematográfica
(Afiliado a la O.C.I.C.)

NOTICIAS DE PERTH

Exorcismo a un Ministro

Hechos que ya son conocidos por la opinión pública han determinado algunas pequeñas fricciones entre la Iglesia y el Estado, lo cual inquieta a todo fiel cristiano y regular pecador que anhela una relación armoniosa entre el Poder Celestial y el Poder Terrenal. Con esta preocupación en la mente, solie que el Ministro del Interior, Coronel Juan Pereda era exorcizado por un sacerdote de la Arquidiócesis.

- ¿Eres tú, Satanás, quien se ha apoderado de esta rubia criatura?

- Hace rato que estoy alojado en ella.

- ¿Y qué tal ...?

- La comida bastante buena, pero lo que me calienta es que este Ministro casi no duerme, lo cual me tiene agotado y con un déficit de sueño increíble.

- ¿Y también moras en el espiritu del Subsecretario Freddy Vargas?.

-También, señor cura, aunque Freddy lleva muchas medallitas.

- Y dime, Satanás ¿qué te propones en lo que se refiere al asunto de las relaciones entre la Iglesia y el Estado...?

- Obviamente quiero un enfrentamiento, pero ese asunto no me deja actuar como yo quisiera. Si yo lo dominara completamente sería otra cosa..

-Sé que el otro día estuviste por el Arzobispado...

- Solamente de paso, no es un sitio que me guste mucho. Hay demasiados curas y monjas y tú sabes que no los puedo sentir.

- Me gusta tu franqueza.

- Así somos los diablos. Nunca encontrarás un diablo hipócrita.

- Dime, Satanás ¿por qué "lo correteas" al Padre Eric...?

- Son instrucciones superiores. En ese caso, yo solamente cumplo

-! Allanaste el Arzobispado;

- Yo solamente entré y salí como alma perseguida por el diablo.

- Se que también actuaste en el caso de las radios mineras.

- No me gusta la radio. Si por mí fuera, yo clausuraría todas las radios del país.

- ¿Y por qué....?

-Me parece un invento demoniaco.

-¿Tambien la Radio Fides...?.

- Dejaría tres o cuatro en el país y siempre que sus locutores se comportaran a no hablar como argentinos.

- ¿Tienes algo especial contra la radio Pio XII...?

- No me gusta el nombre.

-¿ Y por qué te ensañas contra los Padres Oblatos.?

- No te puedo avisar porque tú eres jesuita.

- Satanás, el Maligno, Espíritu inmundo, Príncipe de este mundo, yo te lo mando; abandona el cuerpo de esta rubia criatura hasta contar tres...

- No me gusta que me echen así, pero me voy.Adios.

PAULOVICH

Obispo de Oruro conversó con mineros en Catavi y Siglo XX

LLALLAGUA, 16 (PRESENCIA).- Concluye hoy el paro de 96 horas decretado por los trabajadores de Siglo XX y Catavi, a los que se sumaron posteriormente los trabajadores locatarios pertenecientes al Sindicato 20 de Octubre, en protesta por la destrucción de cuatro emisoras del distrito. Sin embargo de existir relativa calma, los trabajadores acuden a la sede del sindicato de Siglo XX, para conocer mayores novedades sobre el conflicto que confrontan las que se hacen conocer a través de pizarras colocadas en el frontis del edificio sindical.

Los dirigentes sindicales, tanto de Siglo XX como de Catavi, mantienen permanentes reuniones para analizar la situación. Ayer en la tarde, arribó el distrito el Obispo de Oruro, Monseñor René Fernández A. y el Vicario General del Obispado de Potosí, Juan de Dios Castellón, quienes sostuvieron reuniones con los sacerdotes de Siglo XX, Catavi, Llallagua y Uncía; para interiorizarse de esta situación, además sostuvieron reunión con dirigentes de los trabajadores, los que hicieron conocer su preocupación por esta situación, además de indicar que sus planteamientos son la reposición inmediata de las 4 emisoras mineras silenciadas, la libertad de sus compañeros detenidos e indicaron que ellos están dispuestos al diálogo y han aceptado el diálogo, "y sin embargo hemos sido atropellados", dijeron al Obispo orureño; en esta oportunidad también hicieron conocer documentos emanados por los trabajadores mineros de esta zona, los que expresan la posición de los trabajadores sobre el atropello sufrido.

Posteriormente, el Obispo de Oruro y su comitiva sostuvieron reunión con el Comandante de la fracción militar acantonada en los baños de Uncía, conversación que no trascendió, empero, en este cuartel provisional se encuentran soldados de la guardia de Seguridad Pública, que arribaron en los últimos días desde La Paz.

En la tarde, los dirigentes sindicales fueron llamados por la Gerencia de la Empresa Minera Catavi, donde se les informó la determinación del Gerente General de COMIBOL, de sostener diálogo con los representantes laborales, para solucionar el problema, el contacto con el ejecutivo de COMIBOL indicaba que debía despreverse una comisión del distrito a la sede del Gobierno, para encontrar una solución, lamentablemente que hasta el envío de este despacho era analizado por los dirigentes, para adoptar la decisión final de enviar o no la comisión.

Al concluir el paro de 96 horas, los trabajadores mineros nuevamente realizarán una asamblea general, para adoptar medidas sobre el conflicto que mantienen, existe el criterio entre los trabajadores de prolongar este paro, por cuanto hay sectores laborales del país que apoyan la posición de los trabajadores de siglo XX.

Harán gestiones para asegurar vigencia de partidos políticos

COCHABAMBA, 16 (PRESENCIA).- "Los partidos políticos no han sido creados por decreto, tampoco pueden ser disueltos "declaró el ex subjefe de Falange Socialista Boliviana, Gastón Moreira, a tiempo de asegurar que la vigencia de los partidos políticos es permanente, por más que no tenga actividad pública.

No estamos de acuerdo con el receso de las fuerzas políticas" agregó, señalando que después de un corto tiempo, los partidos políticos tienen que actuar.

Gastón Moreira, que renunció a la prefectura del Departamento de Chuquisaca, anunció que próximamente se entrevistará con el jefe de su partido, para iniciar conversaciones con el Presidente de la República, en torno a la vigencia de los partidos políticos, a corto tiempo. A este efecto, señaló Moreira, se tomarán contactos con las diferentes células regionales de Falange Socialista Boliviana.

De otra parte, el ex-subjefe de FSB, negó que se hubieran unido con elementos del Movimiento Nacionalista Revolucionario, para iniciar conversaciones con el gobierno, en procura de lograr la vigencia de los partidos políticos.

Los partidos políticos, que conformaban el Frente Popular Nacionalista y de la oposición, fueron declarados en receso, como consecuencia del establecimiento del nuevo esquema de gobierno, en noviembre del año pasado.

Deficiente atención en surtidores sobre camino Cochabamba-Santa Cruz

SAMAIPATA, 16 (PRESENCIA).- Los deficientes servicios que prestan los surtidores de combustibles de Y.P.F.B. en esta localidad, vienen causando serios problemas a los transportistas y usuarios, en la carretera asfaltada Santa Cruz - Cochabamba, sin que la entidad fiscal haya solucionado ni en parte este delicado problema, pese a los reiterados pedidos ante las autoridades respectivas.

Desde los últimos meses, de 1974, ya se observaba un deficiente servicio, causando problemas a los usurarios, frecuentemente se agotaban tanto gasolina como diesel, ante tal circunstancia el consecionario optó por retirarse dejando practicamente a los transportistas que paguen hasta 1.50 por litro de gasolina corriente, tal como hasta ahora.

El surtidor de Samaipata y otros de la carretera asfaltada, funcionan más de 18 años, proporcionando los combustibles para los motorizados, poco a poco este servicio ha ido decayendo hasta encontrarse en las situación actual. El surtidor de esta capital sólo atiende por ahora en las noches, precisamente aprovechando la energía, y está administrado directamente por la empresa, todo quien precise los servicios durante el día, tiene que resignarse a adquirir de bolsa negra y pagar el precio de $b. 1.50 por litro de gasolina corriente.

PROTESTA

Transportistas de larga distancia o turistas que visitan las ruinas de "El Fuerte y el Museo Arqueológico" los sábados y domingos, tienen que sortear una serie de dificultaes para aprovisionarse de gasolina o diesel.

El anterior consecionario manifestó que los problemas de pésimo servicio en los surtidores se deben precisamente a mal funcionamiento de estos, muchos han sido descartados de otros distritos del país.

Es necesario que las autoridades de Y.P.F.B. den solución definitiva a la falta de gasolina en esta localidad, dotando de buenos surtidores y que atienda durante 24 horas, tal como se trabajaba el problema continúa - El transportista - "es preferible que lo llausuren, antes preste un pésimo servicio al que tenemos ahora".

Subsecretario Vargas criticó a sacerdotes de Radio Pío XII

COCHABAMBA, 16 (PRESENCIA).- "Las actitudes de determinadas personas pertenecientes a instituciones, no pueden ser objeto de tensiones", declaró el Subsecretario del Ministerio del Interior, Freddy Vargas, a tiempo de calificar de "malos sacerdotes" a los que "han aprovechado los medios de comunicación social, para formar una conciencia de clase y de lucha".

Aseguró: "malos sacerdotes han prestado la sotana para proteger a los extremistas"; agregando que la Iglesia Católica no puede prestarse a actividades contrarias a la unidad y la paz de la familia boliviana. Señaló asimismo que la clausura y la detención de padres oblatos de Radio "Pío XII", de Llallagua, no entorpecerá las relaciones existentes entre el Gobierno y la Iglesia.

Anunció el Sub-secretario Freddy Vargas, que este problema será superado por el Ministerio del Interior, juntamente con la primera autoridad de la Curia Boliviana, Cardenal Clemente Maurer.

Igualmente, este alto funcionacio de gobierno, justificó la clausura de las cuatro emisoras mineras, a tiempo de afirmar que no cumplían precisamente con programas culturales, sino de formación de la conciencia clasista y conciencia de lucha. Advirtió, por otra parte, "no se va a aceptar la desunión de la familia boliviana. Los principios vedados de los extremistas no van a salvar a este país".

NOMINA DE LOS DETENIDOS

Luego el Sub-secretario del Ministerio del Interior dio a conocer la nómina oficial de los ciudadanos detenidos recientemente, presuntamente implicados en trabajos subversivos contra el gobierno Nacional. De las 21 personas detenidas, según informó, recobraron su libertad 5, durante las últimas horas.

La nómina oficial es la siguiente: Claudio Veliz Aguilar, Antonio Gonzáles Clavijo, Ciriaco Guzmán Goya, Vidal Jiménez Escobar, Wilfredo Balderrama Camacho, Wolfran Rosales Cuellar, Fausto Fuentes, Eliseo Grájeda Espinoza, José Guzmán Angulo, Raúl Córdoba Andia, Juvenal Guzmán Soria, Octavio Mendieta Anturiano, Adolfo Quiroga Almaraz, Fredesbindo Vargas, Máximo Alanis Gutiérrez, Julián Chávez Francés, Mario Carreño Díaz, Hernando Quiroga Díaz y Víctor Tapia Cuellar.

En tanto, que fueron puestos en libertad Raúl Córdova Justiniano, Ernesto Hoz y otras personas, quienes fueron sometidos a interrogatorio por organismos especializados del Departamento de Orden Político.

El Sub-secretario del Ministerio del Interior, aseguró que la situación de cada uno de los detenidos, será procesada con cuidadosamente, agregando que dentro de tres de las 21 personas aprehendidas serán trasladadas a la sede de gobierno.

Se adelantarán festejos de la efemérides orureña

ORURO, 16 (PRESENCIA).- Los festejos de la efemérides departamental serán adelantados del 10 de febrero al jueves 6. El Oficial Mayor de la Alcaldía Municipal, Benigno Guardia, al explicar la decisión, señaló que se adoptó esa determinación en vista de que el 10 está involucrado dentro de las tradicionales fiestas del Carnaval de Oruro, de este año.

Guardia viajó a La Paz, recientemente, con objeto de pedir la autorización respectiva, para que los festejos cívicos del 10 de febrero fuesen trasladados al 6 y 7 del mismo mes, a fin de que el espíritu patriótico y los sentimientos cívicos de los orureños, no se interfieran con las celebraciones de su famoso antruejo.

El Oficial Mayor de la Comuna, que estuvo en la sede de gobierno, encabezando una comisión compuesta por representantes de la Prefectura del Departamento y la Asociación de Conjuntos Folklóricos, tramitando esa autorización, manifestó que el jueves 6 se llevará a cabo la habitual concentración escolar, con que las autoridades educacionales y los estudiantes, rinden su homenaje al 10 de Febrero; el viernes 7, en horas de la tarde, se realizará la Marcha Cívica, con participación de las entidades cívicas, sociales, profesionales, laborales, deportivas y ciudadanía. Será encabezada por las autoridades departamentales.

En el curso de esos días además se llevarán a cabo una serie de actuaciones de índole patriótico, cultural, deportivo y social.

NUEVO PABELLON.- Se espera que las obras del nuevo pabellón del Instituto de Psiquiatría para Mujeres, pueda ser concluido este año y entregado en ocasión de celebrarse el Sesquicentenario de la República.

Alcaldesa de Trinidad empeñada en controlar la especulación

TRINIDAD, 16 (PRESENCIA).- La situación de Trinidad dentro de la escasez de artículos de primera necesidad se agudiza, pese a las actividades de la Alcaldesa, Luisa de Becerra, quien estuvo en la sede del gobierno y por Cochabamba, en busca de soluciones para el abastecimiento y aprovisionamiento normal de alimentos a la ciudad.

Dentro de las explicaciones de la encargada de la comuna está la falta de la cantidad adecuada y suficiente que cubra las exigencias de la población. Por otra parte, esta campaña se ha desatado en forma inmediata y con la cooperación de los servicios de seguridad, Guardia de Seguridad y Policía Militar, entre el comercio que también ha puesto una modalidad muy especial "al casar a los alimentos" para su expendio. Como el arroz y el azúcar, son los artículos más adquiridos por el pueblo, sirven para la salida de otros que no tienen mayor demanda. Por eso, las autoridades edilicias han puesto en marcha esa lucha especial para conseguir el "divorcio" de alimentos, dentro de los pobres recursos del presupuesto familiar.

En la reunión de posición del nuevo Consejo Consultivo Municipal, se estuvo discutiendo sobre los problemas que confronta la ciudad, tanto en sus necesidades de abastecimiento, ornato y arreglo de calles, y parques, para lo cual está siendo cooperada por el Comité de OO.PP., entidades. Una representación conjunta de las autoridades, ante los poderes centrales, para la atención de la falta de alimentos, ya ha sido enviada y se espera que sea atendida preferentemente.

Descarrilamiento causó demoras en servicio de trenes

ORURO, 16 (PRESENCIA).- El descarrilamiento de un tren de carga, en las proximidades de Huari, al sud de esta ciudad, a unos 100 kilómetros, provocó la demora en los horarios de llegada y salida de los convoyes de pasajeros, durante el día de ayer. Las personas que debían viajar al sud tuvieron que estar a la expectativa, durante horas, en los andenes del ferrocarril, con las molestias de rigor, aumentadas por el tiempo frío.

El descarrilamiento, según funcionarios de la Empresa de Ferrocarriles, no causó daños personales y los materiales serán evaluados recién.

LICITACIONES * REMATES * CITACIONES * CONVOCATORIAS * LLAMAMIENTOS A PROPUESTAS * EDICTOS * COMUNICADOS

CONVOCATORIA A PROPUESTAS

DIRECCION GENERAL DE TELECOMUNICACIONES

Por orden del señor Ministro del ramo, se convoca a propuestas en pliego cerrado, papel sellado y timbres de ley, así como la correspondiente Boleta de Garantía, para la provisión de una VAGONETA con capacidad de una y media toneladas y nueve asientos, doble tracción, con destino al uso del servicio.

Las especificaciones y demás detalles serán proporcionadas en la Secretaría de la Dirección General de Telecomunicaciones, calle Mercado 1115, 5º. piso (Edificio Guerrero).

Las propuestas deberán ser presentadas hasta horas 18 p.m. del día 4 de febrero de 1975.

La Paz, enero de 1975

RENE G. OSSORIO BELTRAN
DIRECTOR GENERAL DE TELECOMUNICACIONES

UNIVERSIDAD BOLIVIANA MAYOR DE SAN SIMON

LICITACION PUBLICA (2º AVISO)
R.P.2/75

Por no haberse presentado ningún postor a la Primera Licitación y de acuerdo a Resolución Rectoral Nº 700/74 de fecha 29 de noviembre de 1974, se invita por segunda vez a las Empresas Públicas y Privadas nacionales establecidas en el país, a ejecutar los siguientes trabajos de campo para establecer la infraestructura necesaria en la implantación de una Granja Experimental en la propiedad que posee la Universidad en el Valle del Sacta (Chaparre Tropical).

1.- Construcción de un camino carrozable en la colonización del Sacta, a partir del Km 7 hasta la confluencia Sacta-Cristal.
2.- Construcción de un campamento en la zona central de los terrenos de la Universidad.
3.- Apertura de sendas transversales de exploración dentro de las tierras de la propiedad.
4.- Levantamiento topográfico (15.000 Has.) y alinderamiento de la propiedad: 51 KMS de sendas marcadas con "Bench Mind" a cada kilómetro, debidamente en el pata, a ejecutar los siguientes trabajos de campo para establecer la infraestructura necesaria en la implantación de una Granja Experimental en la propiedad que posee la Universidad en el Valle del Sacta (Chaparre Tropical).
5.- Desmonte de 100 Has. de terreno sobre senda petrolera y Oro - Uta, sembrio y comercialización de 20 Has de maiz y 80 de soya.
6.- Dotación de una ranera a motor.

Los pliegos generales y demás especificaciones serán proporcionados por la Dirección General Administrativa de la U.B.M.S.S. a partir del día 13 de enero, previo pago de $b. 500 en el Tesoro Universitario.

Las propuestas deben ser presentadas en sobre cerrado en la Dirección General Administrativa de la Universidad Boliviana Mayor de San Simón, edificio central, Sucre esquina Oquendo, hasta el día martes 28 del presente mes a la hora 18.00

La U.B.M.S.S. se reserva el derecho de declarar desierta la presente convocatoria, si ninguna de las proposiciones se adecúa a los requerimientos solicitados.

Cochabamba 9 de enero de 1975

Dr. Walter Pereira Reynolds.
RECTOR

Lic. Antonio Borda Pisterna
DIRECTOR GENERAL ADMINISTRATIVO

Dr. José Luis Baptista Morales
Secretario General.

Ministerio de Educación y Cultura
Ministerio de Urbanismo y Vivienda

INVITACION

El Consejo Nacional de Edificaciones Escolares, CONES, invita a las empresas constructoras de 5ta., 4ta., 3ra. categoría y a pequeños contratistas, a apersonarse a la brevedad posible al Departamento de Proyectos, Costos y Licitaciones de CONES, con objeto de recibir información sobre trabajos de reparaciones escolares. Edificio Banco Boliviano Americano, Av.Camacho esq. Loayza, piso 12.

Arq. Freddy Mariscal T.
DIRECTOR EJECUTIVO

MINISTERIO DE URBANISMO Y VIVIENDA
CORPAGUAS - CODETAR

TUBERIA Y ACCESORIOS PARA BERMEJO

LICITACION Nº 1/75

Con autorización del Ministerio de Urbanismo y vivienda se invita a las firmas productoras nacionales e importadoras, presentar propuestas para la importación de tuberías de PVC y Asbesto Cemento y accesorios de PVC y Fierro Fundido, destinados a la red de distribución de la población fronteriza de Bermejo, puestos en dicha localidad.

Los pliegos de especificaciones generales y técnicas pueden recogerse en "CORPAGUAS", Calle Juan José Pérez Nº 275 hasta hrs 17.00 del día 3 de marzo de 1975 previo pago de $b. 100.- por cada juego.

La Paz, 16 de enero de 1975

Ing. Pedro A. Parada P.,
Director de "CORPAGUAS"

Sr. Julio Tudela.
Interventor de la Contraloría.

CORPORACION MINERA DE BOLIVIA

Invita a los señores representantes y firmas proveedoras, a recoger los pliegos de especificaciones de la Secretaría de la Comisión de Adquisiciones, 4to. piso Edificio Central, correspondientes a los siguientes pedidos:

30296 CHANCADORA DE MINERALES
30299 MECANISMOS PARA ESPESADOR

El plazo de presentación de propuestas es hasta horas 16.oo p.m. del día lunes 17 de febrero de 1975.

GERENCIA DE ADQUISICIONES

La Paz, enero 14, de 1975

Servicio Nacional de Caminos

CONVOCATORIA A PROPUESTAS Nº 18/74

SEGUNDO LLAMAMIENTO

Por orden del señor Ministro de Transportes, Comunicaciones y Aeronáutica Civil, se convoca a propuestas para la impresión de boletos valorados para el cobro del impuesto al Rodaje, correspondiente a la gestión de 1975.

28.980 TALONARIOS DE 100 BOLETOS CADA UNO

Los interesados pueden obtener las especificaciones en la oficina de Rodaje, ubicada en la calle 16 Nº 460 de Obrajes.

Las propuestas deben ser presentadas en sobre cerrado y lacrado con todas las formalidades de Ley; hasta Hs. 18,oo del día 24 del presente mes, en el Departamento Legal del Servicio Nacional de Caminos Av. 20 de Octubre Nº 1829.

DIVISION DE RELACIONES PUBLICAS

SECRETARIA GENERAL DE DEPORTES

COMITE ORGANIZADOR DE LOS VIII JUEGOS DEPORTIVOS BOLIVARIANOS

INSTITUTO DEPARTAMENTAL DE DEPORTES

LICITACION Nº. 1/75
CONSTRUCCION DE UN GIMNASIO

La Secretaría General de Deportes, el Comité Organizador de los VIII Juegos Deportivos Bolivarianos, y el Instituto Departamental de Deportes, convocan a las Empresas Constructoras de Primera y Segunda Categoría, legalmente inscritas en la Cámara Boliviana de la Construcción y en el Registro Nacional de Empresas Constructoras del Ministerio de Obras Públicas Comunicaciones y Aeronáutica Civil, a presentar sus propuestas para la construcción de un GIMNASIO en la zona de Villa Victoria de la ciudad de La Paz.

Los planos y pliegos de especificaciones podrán ser retirados de las oficinas del Comité Organizador (Av. 16 de Julio Nº. 1800, Edificio Cosmos-Piso 8) a partir del día lunes 20 de enero de 1975, previo pago de $b. 1000.-

Las propuestas serán presentadas de acuerdo con el Decreto Ley No. 10120 en las mismas oficinas hasta el día jueves 20 de febrero de 1975, a horas 17:oo(p.m.)

La Paz, enero de 1975

COMITE DE OBRAS PUBLICAS DE SANTA CRUZ

Convocatoria Nº 3/75

CONCURSO PUBLICO DE PRECALIFICACION DE FIRMAS CONSULTORAS.

Se invita a concurso público a profesionales, grupos de profesionales o empresas consultoras, inscritas legalmente, que tengan experiencia en la elaboración de proyectos industriales y agroindustriales a presentarse al Concurso de Precalificación de Antecedentes, Alcance de Trabajo, Metodología y Cotización para el Estudio de Factibilidad-Técnico Económico-Financiera del Proyecto Agroindustrial Nº 9/A/74 anexo al Molino de Maíz - Planta de Harina Gelatinizada.

Los Pliegos de Condiciones Generales, podrán ser retirados de la Sección Caja del Comité de Obras Públicas de Santa Cruz: calle La Paz esquina Warnes o en nuestras oficinas en la ciudad de La Paz: calle Loayza, Edif. Castilla, 8º piso, Oficina Nº 807, previa cancelación de $b. 500.- (QUINIENTOS PESOS BOLIVIANOS).

Los documentos de las firmas concursantes, deberán ser presentados, en sobres cerrados y lacrados, en la Secretaria General del Comité de Obras Públicas de Santa Cruz: calle Warnes esquina La Paz, Santa Cruz de la Sierra, Bolivia, hasta horas 17.00 del día 11 de marzo de 1975, bajo el siguiente rótulo:

"CONCURSO DE PRECALIFICACION DE FIRMAS CONSULTORAS PARA ESTUDIOS DE FACTIBILIDAD TECNICO-ECONOMICO-FINANCIERA".

CONCURSO Nº 3/75"

Santa Cruz, enero 1975.

Comité de Obras Públicas de Santa Cruz

CONVOCATORIA Nº 1/75

Se invita a las firmas interesadas a presentar propuestas para la provisión de 3 Bombas Centrífugas Verticales Eléctricas utilizarse en el Sistema de Agua Potable de la Ciudad de Montero Prov. Santistevan.

Las especificaciones técnicas y generales podrán ser adquiridas en la SECCION CAJA de este Comité, o de nuestra oficina en la Ciudad de La Paz, Calle Loayza, Edificio Castilla, 8º Piso, Apartamento 807, previo pago de $b. 200.— (Doscientos 00/100 Pesos Bolivianos) .

Las propuestas deberán presentarse en la Secretaría General del Comité, Calle La Paz Esquina Warnes, en sobre cerrado y debidamente lacrado hasta las 17:00 horas del día Viernes 7 de Febrero de 1975, con el rótulo siguiente:

CONVOCATORIA Nº 1/75.

Santa Cruz, Diciembre, 1974.

S.A.M.A.P.A.

Convocatoria Internacional Nº. 11/7.2-32.1/75
Primera Fase - Segunda Etapa

SUMINISTRO ACERO DE ARMADURA PARA HORMIGON

Primer Llamamiento

SAMAPA convoca al suministro de 78 toneladas de barras de acero de armadura para hormigón, según los diámetros indicados en los Pliegos de Especificación.

Los interesados podrán retirar los Pliegos de Especificaciones en doble ejemplar e información que requieran en las oficinas del Edificio Central brica Municipal de Tubos, previo pago por el doble juego de documentos de $b. 400.—

Las propuestas deberán ser presentadas en sobre sellado y con las demás formalidades y requisitos legales previstos por la Ley de Almonedas y Licitaciones hasta las 18 horas del día martes 18 de febrero de 1975, en las oficinas indicadas de SAMAPA, realizándose la apertura el día miércoles 19 de febrero de 1975 a horas 15:30.

La Paz, 14 de enero de 1975.

GERENCIA GENERAL

EDICTO

El Dr. Carlos Deheza Espinoza Juez 3ro. de Partido en lo Civil. de la Capital etc.

Por el presente edicto cita, llama y emplaza a: EUSTAQUIA PEÑA SILES, para que por si o mediante apoderado asuma defensa dentro del juicio preliminar de secuestro que le tiene instaurado DELTA INSURANCE COMPANY S.A., y es como a continuación se transcribe.-

MEMORIAL DE DEMANDA CURSANTE A FOJAS PRIMERA.— Sr. Juez de Partido en lo Civil.— Diligencia preliminar de secuestro.— OTROSI.— DELTA INSURANCE COMPANY S.A., ante UD. con el debido respeto digo y presenta y dice: - El día 15 de enero del año en curso, el Sr. José Luis Pérez conduciendo en estado de ebriedad la vagoneta placa Nº 5- 0840 de propiedad de la Sra. Eustaquia Peña, embistió al camión placa Nº 20087 en la carretera La Paz Oruro, a cuya consecuencia resultó muerto el Sr. Pérez y gravemente daños el camión.- Remitidas las diligencias de Policía Judicial al Ministerio Público el Sr. Juez Instructor en lo Penal 6º declaró no haber lugar a juicio criminal y dispuso el archivo de obrados declinando así de jurisdicción y competencia por cuanto según las conclusiones técnicas de Tránsito, aprobadas por declaraciones de testigos oculares, habiendo al propio acompañante del fallecido conductor de la camioneta este fue el único responsable del choque en un 100%: por haber esta manejando en estado de ebriedad, no mantener su derecha cruzar con luz alta, etc., etc., De esta manera la acción penal resultaba extinguida por fallecimiento del único autor y culpable Sr. José Luis Pérez, conductor de la camioneta placa Nº 5-0840.— Luego del accidente, fue inmediatamente secuestrada la referida camioneta, encontrándose a la fecha en las dependencias de Tránsito.—

Empero ocurre Sr. Juez que como consecuencia de la declinatoria de jurisdicción y competencia del Juez Instructor en lo Penal por extinción de la acción penal (art. 100 del c. P.) el secuestro ordenado en la vía criminal no podrá mantenerse; pero como la responsabilidad civil emergente del mencionado accidente persiste, procede la vía civil para el resarcimiento que corresponde a cuyo efecto se halla presentado el vehículo causante - del choque así como su propietaria, conforme a las reglas contenidas en los Arts. 966 y sgts. del CC., 16, 17 de la Ley Orgánica de Tránsito de 25. 10. 1951 y sus concordantes del Reglamento, así como según los arts. 161, 162, y 163 del Código Nacional de Tránsito.

Por lo expuesto, de conformidad con las disposiciones citada del Reglamento General de Tránsito de 30 de mayo de 1939, aprobado por D.L. 2779 de 9. 10. 1951, ARTS. 167 y 168 del Código Nacional de Tránsito promulgado por D.L. 10559 de 18. 2. 1973 y Arts. 105 y 106 del P.C. solicitamos a su respetable autoridad que ordene el secuestro de la camioneta placa Nº 5- 0840, en diligencia preliminar de demanda, que dirigimos en contra de la Sra. Eustaquia Peña.— ter. 1ro. Hacemos presente que la referida persona está acreditada por cuanto hemos extendido una póliza de seguro cubriendo el riesgo de accidentes en favor del camión dañado de nuestra asegurada, que es el de placa Nº 20087.— 2do. Otrosí.— Para efectos de la competencia por razón de cuantía también hacemos presente que los daños sufridos por el camión siniestrado en la referida póliza, de $b. 20087, asciende a $b. 30.000, aproximadamente fuera de los imprevistos emergentes.— 3ro. Otrosí.— Designamos como nuestro apoderado especial al Sr. Luis Yañez Ramírez, con oficina en el piso, Of. 505.— La Paz, 21. 1. 75 Firmado: Mario Catacora.- Abogado.— Por cuanto que dice.- Delta Insurance Co. S.A. Compañía de Seguros.— Y VISTOS: AUTO CURSANTE A FOJAS PRIMERA.— Sello del Juzgado 3ro. de Partido en lo Civil.— A. 3 de abril de 1975.— VISTOS: de acuerdo con lo dispuesto por el Sr. Fiscal corriente a fs. 3 como medida precautoria, procédase al secuestro de la camioneta.- Para cuyo efecto deberá expedirse mandamen correspondiente mandamen de notificación en legal forma sin embargo.— Firmado Dr. Carlos Deheza Espinoza.- Juez 3ro.- de Partido en lo Civil.— Ante mi Víctor E. Vargas Cuete.- Secretario del Juzgado 3ro. de Partido en lo Civil.—

MEMORIAL CURSANTE A FOJAS OCHO.— Señor Juez de Partido en lo Civil. 3ro.— Notificación y citación DELTA INSURANCE COMPANY S.A., en la diligencia preliminar de secuestro contra EUSTAQUIA PEÑA, en la misma con respeto dice:— En cuanto a las representaciones del Oficial de Diligencias y de la Policía Judicial, me allano a su respectable autoridad se sirva disponga la notificación con el auto cursante a fs.- y a la demandada , mediante el apoderado de conformidad con el Art. 162, del C. P.— La Paz, 8 de enero de 1975.- Firmado Mario Catacora - Abogado - Firma ilegible - Sello que dice:- Delta Insurance Company S. A.—

AUTO QUE LE CORRESPONDE Sello del Juzgado 3ro.- de Partido en lo Civil.— A. 10 de - enero de 1975.- VISTOS: En mérito a las representaciones del Sr. Oficial de Diligencias de la Policía Judicial de fs. 7 memorial de fs. 7 mediante a Eustaquia Peña Siles, se dispone la notificación en la prensa la conformidad al Art. 143 del Pdto. Civil.- Firmado.- Dr. Carlos Deheza E. - Juez 3ro.- de Partido en lo Civil. Ante mi Víctor Vargas Cuete.- Secretario del Juzgado 3ro.- de Partido en lo Civil.

Es librado en la ciudad de La Paz, a los catorce días del mes de enero de mil novecientos setenta y cinco años.

P.O. del Sr. J. 3ro. de P. en lo Civil

Víctor E. Vargas Cuete.
Secretario del Juzgado 3ro. de Partido en lo Civil

Congreso de periodistas en el Perú

CARACAS, 16 IPS.- Con la asistencia de delegados de cinco países latinoamericanos, se instalará el próximo viernes el Comité Organizador del Primer Congreso Latinoamericano de Periodistas, que se reunirá este año en Lima, Perú.

La reunión preparatoria se celebrará en la casa de vacaciones del periodista, puesta a disposición por la Asociación Venezolana de Periodistas (AVP), que fue quien patrocinó el encuentro latinoamericano de periodistas celebrado en noviembre pasado en esta capital.

Iniciaron campaña para una revisión de la ley de Comercio Exterior: EE.UU.

WASHINGTON, 16 (AP) - Los senadores Edward Kennedy y William Brock han acordado en principio encabezar una campaña en el congreso en favor de que se revise el proyecto de Ley de Comercio, a fin de incluir a Venezuela y Ecuador en el sistema de aranceles preferenciales, dijeron hoy fuentes informadas.

Las fuentes dijeron que la revisión adoptaría probablemente la forma de una enmienda, que eximiría a los países del hemisferio occidental miembros de la organización de países exportadores de petróleo y William Brock han acordado en principio encabezar una campaña en el congreso en favor de que se revise el proyecto de Ley de Comercio, a fin de incluir a Venezuela y Ecuador en el sistema de aranceles preferenciales, dijeron hoy fuentes informadas.

Las fuentes dijeron que la revisión adoptaría probablemente la forma de una enmienda, que eximiría a los países del hemisferio occidental miembros de la organización de países exportadores de petróleo y de la estipulación del proyecto de ley que niega preferencias a estas naciones. Subrayaron de todos modos, que ésta es una de varias posibilidades en estudio.

Según se contempla ahora, la propuesta enminda Kennedy-Brock concedería inmediatamente las preferencias a Venezuela y Ecuador y las aseguraría además para los eventuales miembros futuros de la OPEP de este hemisferio; en la lista de posibles miembros están México y Perú.

Se considera que Kennedy es uno de los senadores más conocedores de asuntos latinoamericanos. Hace poco elogio el acuerdo del mes pasado, según el cual el presidente venezolano Carlos Andrés Pérez permitió a las naciones centroamericanas ciertas concesiones de precios en sus compras de petróleo y dio además pasos para propiciar un alza de los precios de café en los mercados internacionales.

Brock es uno de los pocos senadores republicanos conservadores que han expresado interés en asuntos latinoamericanos. Fue hoy anfitrión de un almuerzo para varios embajadores del hemisferio.

La proposición en consideración satisfaría sólo en parte las demandas latinoamericanas de preferencias comerciales incondicionales.

El proyecto de Ley de Comercio ha sido criticado por las estipulaciones que niegan preferencia a las naciones que expropien sin adecuada indemnización propiedades norteamericanas, provoquen "trastornos graves" en los mercados internaciones mediante la manipulación de los precios o las reservas de productos de primera necesidad o que permitan el tráfico ilícito de drogas a los Estados Unidos desde sus fronteras.

CAIDA.- Denver, Colorado 14 (AP).- La vida de un vaquero profesional es muy peligrosa, así lo demuestra el jinete, Danny Ohaco de Arizona, al ser tirado de un caballo, durante una competencia de rodeo en Denver. (Radiofoto AP).

Bloque de veinte países productores de azúcar proyectan reducir sus embarques

MEXICO D.F. 16 (AP).- El bloque de 20 países latinoamericanos exportadores de azúcar proyecta reducir sus embarques para evitar que siga descendiendo el precio en el mercado internacional, dijo un funcionario mexicano.

En los últimos 45 días, el precio internacional del azúcar ha registrado una baja tan espectacular como el alza que tuvo el año pasado hasta alcanzar el nivel más alto de su historia. El 20 de noviembre de 1974 la libra se cotizó a 65.5 centavos de dólar. Ayer el precio era de 38.25

Francisco Cano Escalante, vocal ejecutivo de la Comisión Nacional Azucarera, un órgano estatal que controla la producción y exportación de azúcar dijo que el precio ha descendido por maniobras de los especuladores y los compradores norteamericanos.

Cano Escalante dijo que no se justifica la baja del precio, debido a que actualmente exite un déficit azucarero de dos millones de toneladas y que para 1980 el déficit aumentará a 20 millones.

El funcionario mexicano fue uno de los promotores de la creación de la "comunidad de países latinoamericanos y del Caribe exportadores de azúcar" que producen el 61 por ciento del azúcar mundial.

La constitución del bloque de convino el año pasado en la isla caribeña de Cozumel, en el sudeste del Mexico y participan en él países de ideologías tan encontradas como Cuba y Brasil.

"Mientras los países compradores de materia prima continúen con sus maniobras especulativas, no habrá seguridad de planificar una expansión de la producción que pueda satisfacer la demanda cada vez más creciente", dijo Cano Escalante.

Explicó que el mercado del azúcar está supeditado a las fluctuaciones del mercado norteamericano y el internacional, el primero con un consumo promedio de 12 millones de toneladas anuales y el segundo con 6.5 millones.

Estados Unidos mantuvo durante muchos años un sistema de preferencias a los productores latinoamericanos mediante el que pagaba tres o cuatro veces más el precio internacional, por cada libra de azucar.

Pero el año pasado puso fin a su sistema de cuotas preferenciales a fin de procurar una disminución en el precio. En ese momento, se produjo una desminución en la producción soviética y sobrevino una mayor demanda en el mercado internacional, lo que llevó los precios del azúcar al máximo de la historia.

Mexico exporta entre 50.000 y 60.000 toneladas anuales. El consumo mundial es calculado en 22 millones de toneladas y los países latinoamericanos producen en conjunto, inclusive a Brasil y Cuba que son los mayores productores de la región, el 61.6 por ciento del consumo total.

Diario del Vaticano fustiga a los defensores del aborto

CIUDAD DEL VATICANO, 16 (AP).- El diario del Vaticano fustiga hoy a los defensores del aborto voluntario y califica de blasfema la portada de un semanario de amplia circulación en la que aparece la imagen crucificada de una mujer embarazada desnuda.

La revista de orientación radical "L'Espresso" de Roma publica en sus páginas interiores un artículo con el título : "Maldito sea tu vientre".

El comentario sin firma de "L'Osservatore Romano" lleva un asterisco al final lo que indica que su autor es una personalidad de alto rango del Vaticano.

Tanto el artículo de "L'Espresso" como el comentario de "L'Osservatore Romano" aluden al descubrimiento de una presunta clínica de abortos en Florencia.

El diario del Vaticano dice respecto de la portada y el artículo de "L'Espresso": "Ustedes no sienten reticencia ni verguenza cuando exceden los límites de la impiedad y el buen gusto. Se puede estar en favor o en contra de una doctrina, de una ley o una costumbre, pero deben temblar cuando insultan a Cristo de forma tan vulgar y trivial. En el caso del aborto, no pueden mentir hasta el punto de acusar de infamia a los que defienden la vida humana que palpita ya en el seno materno y exaltar como mártires a los que la destruyen".

El hallazgo de la clínica suscitó una amplia controversia en torno al aborto en Italia, donde es ilegal. Un periodista, secretario del Partido Radical, que inspicia un proyecto de ley que autoriza los abortos en el país, fue detenido en relación con el descubrimiento de la clínica.

CAJERA-KARDIXTA

Firma Importadora requiere señorita dirigirse por carta manuscrita a Casilla Nº 6627 La Paz.-

TELEFONOS DE FLOTA CONTINENTAL

29061
41385
63856

Servicio especial de carga pesada y encomiendas, embalajes y mudanzas a todo el territorio de la República. Av. Montes 675 y 521

SECRETARIA

Con conocimientos básicos de contabilidad y buena letra, requerimos.
OPRINCO Ltda. Galería Luz

SE NECESITA EN ALQUILER

Local amplio, para parqueo de vehículos, puerno a las calles Gral. Gonzáles o Yacuma (Zona de San Pedro).
Referencias: Teléfono 26858 en horas de oficina.

SE VENDE por viaje

Juego de comedor, enchapado, Juego de Living nuevo, Juego de dormitorio, Cuna para bebé, cocina eléctrica con horno combinado marca "Grunding" nuevo; Lámparas.
Obrajes, Calle 2 esq. Universidad Católica. VER DE HORAS 14 A 18
Nº 490 Unicamente hasta el domingo.

AGRADECIMIENTO

La Directiva de la Asociación de Copropietarios del Edificio "Ingavi" agradece públicamente al Sr. Fernando Maldonado, Gerente de la INTERNATIONAL MACHINERY S.A., por la feliz culminación en la instalación de los Ascensores "FALCONI" en el bloque Pichincha de dicho Edificio; habiendo conseguido con ello evitar muchas molestias a las 45 familias que viven en ese bloque.

LA DIRECTIVA

La Paz, 16 de Enero de 1975

CARGA AEREA DE PANAMA

Bolivian Int. Airways "TABSA" ofrece espacio en su vuelo directo a La Paz del día 25 de enero Ref. Tel. 28454.

AVENA PRINCESA
FIDEOS PRINCESA
SEMOLA PRINCESA
SARDINAS Y ATUN "CASCABEL"
ACEITE COMESTIBLE AMERICANO "TRALALA"
MANTECA HOLANDESA "THREE HOGS"

Ofrecemos con carácter permanente a nuestros clientes de La Paz y el interior de la República.
Ventas por mayor y menor.

Sociedad Anónima Comercial Industrial
S.A.C.I.
Calle Ingavi 1058 y Calle Max Paredes 881

SE COMPRA

Al contado casa o departamento de 3 dormitorios, dependencias y garaje.

Zonas Sopocachi, San Jorge, Calacoto Ref: Telf. 26775 - 27332 Hrs. 9.30 a.m. a 18.00 p.m.

AVISO

LANIFICIO BOLIVIANO DOMINGO SOLIGNO S.A.

En conformidad a los Estatutos de la Sociedad se convoca a Junta General de Accionistas para el día Jueves 30 de enero de 1975 a horas 15, en las Oficinas de la Empresa, a objeto de renovar el Directorio y nombrar a sus nuevos personeros, por haber solicitado prórroga de la anterior uno de los accionistas principales.

La Paz, 14 de enero de 1975

CHEQUE EXTRAVIADO

Comunicamos el extravío del cheque Nº 3667/2480 por $us. 19.646.21 girado por el Banco Central de Bolivia, el mismo que fue anulado habiéndose emitido el respectivo duplicado.

La Paz, 15 de Enero de 1975.

YACIMIENTOS PETROLIFEROS FISCALES BOLIVIANOS
DIVISION DE TESORERIA

Se necesita para Santa Cruz

Técnico en la Fabricación de Helados.

Ref. Flota "Continental"

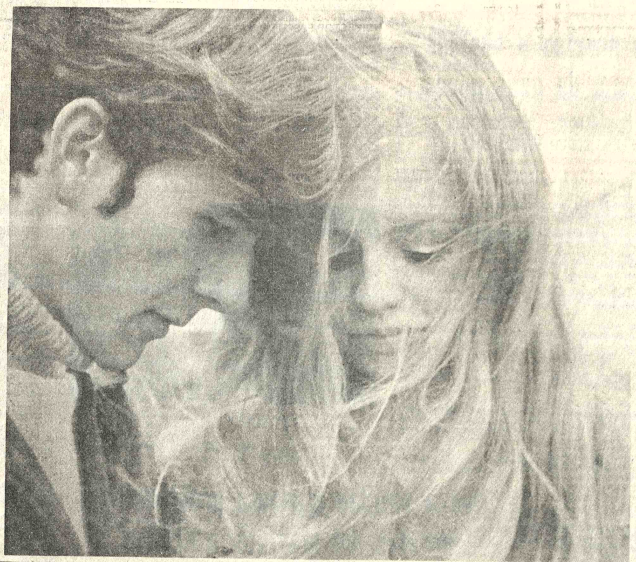

*PARA LA MUJER DE HOY EN DIA

MASA
EX-SAID
MANUFACTURAS DE ALGODON S.A.

LAS TELAS DE "MASA" LLEVAN EL SELLO DE GARANTIA.
SANFORIZADO
*elegancia
*calidad
*distinción

2º SORTEO GRUPO "GAMMA-SANTA CRUZ"

HOY!
VIERNES 17 ENERO
A REALIZARSE EN LA CIUDAD DE SANTA CRUZ

Sr. Asociado: Pongase al dia en sus cuotas

AUTO PROPIO
CAPITALES UNIDOS

LA PAZ Av. Buenos Aires No. 940 Av. Camacho 1363
SANTA CRUZ Calle Murillo No. 133 Teléfono No. 26428
TARIJA Calle Bolivar No. 1115 Teléfono No.

RELOJES "ITR" DE CONTROL HORARIO

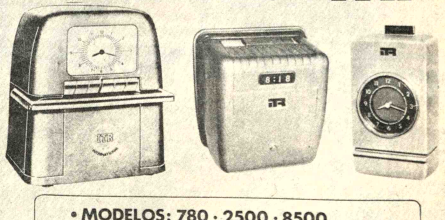

• MODELOS: 780 · 2500 · 8500
• COMPLETAMENTE AUTOMATICOS Y DE OPERACION SENCILLA, PARA VOLTAJE: 220 V. 50 c/s.

HANSA Ltda. La firma boliviana de su confianza con mas de 65 años al servicio del país
DEPTO. TECNICO Tels. 42836 - 55219 - 53661

Gral. Guzmán Soriano:

Bolivia considera que nueva ley de EE.UU. debe ser analizada en asamblea de la OEA

Sequía amenaza la producción agrícola

La producción agrícola del Departamento de Cochabamba y de otras regiones del país se verán notablemente afectadas en vista de que, por lo menos hace un mes, no llueve. En este sentido, la cosecha de papa y maíz en el valle cochabambino prácticamente está perdida, según declaró a PRESENCIA, Oscar Céspedes, Coordinador Nacional Campesino.

Agregó que este problema constituye la principal preocupación de los campesinos que solicitarán al gobierno, a través del Ministerio de Asuntos Campesinos y Agropecuarios y otras instituciones técnicas, que se apresure en conceder créditos especiales para trabajos de siembra.

Céspedes informó que en la zona Norte de Potosí se presentaron varias heladas que dañaron la producción agrícola. Sostuvo que los agricultores atravesarán situaciones difíciles y que es necesario que e- gobierno vea la mejor forma de asistir con créditos.

Por último, dijo que sostendrá una entrevista con el Ministro Alberto Natusch Busch para presentarle un informe y solicitarle que instruya al personal técnico para que realice estudios y se coopere a los campesinos de las zonas afectadas.

Beca de la ONU a funcionario de la ENDE

La Oficina de Cooperación Técnica de las Naciones Unidas otorgó una beca de estudios a Hernando Palma Durán, para seguir cursos de Costos Específicos, en Santiago de Chile.

Palma Durán es funcionario de la Empresa Nacional de Electricidad (ENDE)

Reunión extraordinaria del Consejo Permanente

El Ministro de Relaciones Exteriores, Gral. Alberto Guzmán Soriano, expresó que "Bolivia considera que el foro más apropiado para analizar la nueva ley de comercio de los Estados Unidos, es el de la asamblea general de la Organización de Estados Americanos".

Guzmán Soriano afirmó que la ley puede ser considerada en la OEA, sin perjuicio de que también este tema sea tratado y analizado en la "tercera etapa del diálogo entre América Latina y los Estados Unidos".

REUNION EXTRAORDINARIA

El Canciller anunció que el próximo lunes 20 el Consejo Permanente de la OEA se reúne en forma extraordinaria para considerar dos aspectos.

El primero -dijo- es la convocatoria a una reunión de consulta de Ministros de Relaciones Exteriores del sistema interamericano; y el segundo, la consideración del informe especial del Consejo sobre la ley, para ser incluido como punto del temario para la próxima asamblea general de la OEA que se realizará en abril.

ANALISIS AMPLIO

Dijo también que "Bolivia considera que debe hacerse una análisis amplio de la ley tomada en su contexto general, de manera que Bolivia comparte la preocupación de las naciones en desarrollo de latinoamérica, a fin de que no se frustren sus justas aspiraciones de participar equitativamente en el comercio mundial que es el instrumento básico para el desarrollo económico en el ámbito continental de los países pequeños".

Manifestó que a nivel oficial aún no se conoce la nueva ley de comercio de los Estados Unidos; que se ha conseguido un ejemplar cuyo texto en inglés está siendo traducido al castellano.

Informó que ha recibido instrucciones del Presidente de la República para realizar un estudio de la ley pero que éste no se puede realizar aún mientras no se conozca la misma. Bolivia -dijo- es contraria a las medidas tomadas en forma discriminatoria. "No estamos de acuerdo con esto", afirmó.

POLITICA INTERVENCIONISTA

Requerida su opinión en torno al deseo del Secretario de Estado norteamericano Henry Kissinger de iniciar un diálogo con los países latinoamericanos, el Ministro de Relaciones Exteriores dijo que es "una política interesante".

Dijo que éste diálogo entre los países latinoamericanos y los Estados Unidos fue iniciado en la Conferencia de Tlatelolco, México, habiendo continuado en Washington. La tercera etapa se realizará en Buenos Aires.

Explicó que desde la reunión de Tlatelolco los cancilleres latinoamericanos ya no se reúnen para pronunciar sendos discursos, sino que es un diálogo donde cada representante expone los problemas de su país en forma amplia y pueden ser interrumpido por otro representante, dentro del respeto que existe entre las naciones latinoamericanas. Reiteró que el diálogo iniciado por Kissinger es una política interesante.

Cancillería recibió informe sobre bolivianos expulsados

La Cancillería de la República recibió el informe de los bolivianos que fueron expulsados de Chile.

La información fue propofcionada por el Gral. Alberto Guzmán Soriano, quien manifestó que el informe fue enviado a su despacho por el Subsecretario de Migración, Rodolfo Greminger, que adjuntó la denuncia escrita por cuatro bolivianos llegados de Chile.

El Canciller indicó que, de acuerdo a la denuncia, los bolivianos fueron objeto de malos tratos y expulsión por parte de las autoridades chilenas.

Guzmán Soriano expresó que no son cuatro o cinco bolivianos los que reflejen el sentir de todos los que han vuelto al territorio nacional y que el informe oficial enviado por el Consul de nuestro país en Chile ha sido considerado con mayor seriedad.

Manifestó que dicho informe señala que no hubo expulsión ni malos tratos y que, al contrario, se les ofreció toda clase de cooperación para su retorno al país. Sin embargo -añadió- del pedido que el Cónsul siga informando con mayores detalles todo lo relativo a los problemas que han confrontado los bolivianos.

Por otra parte, el Ministro de Relaciones Exteriores dijo que su despacho no conoce el número de compatriotas han retornado al país, procedentes de Chile ni la situación en que se encuentran. Indicó que por informaciones de prensa conoce que ellos serían asentados en la zona de Colonización de San Julián.

Finalmente el Gral. Guzmán Soriano lamentó que el Subsecretario de Migración se haya precipitado en dar la información en torno a los bolivianos que han vuelto al país; indicó que dicho funcionario primeramente debía informar a la Cancillería de la República antes de iniciar las investigaciones que el caso requería.

Listas de docentes se entregarán hoy

Las listas de docentes, correspondientes a la gestión de 1975, luego de ser revisadas por el Ministro Bernal, serán publicados hoy.

El Dr. Jaime Bravo, Director General de Educación, informó que las listas fueron elaboradas por Jefes de Distrito de los Departamentos y Subsecretarios y han sido puestas a consideración del Ministro de Educación Tenl. Waldo Bernal, quien las aprobará

Estas listas han sido incrementadas en esta gestión con más de 2.500 nuevos profesores que egresaron en 1974, sin embargo, muchos de ellos cumplirán a partir de este año sus dos años de provincia, tal como corresponde una vez que egresan.

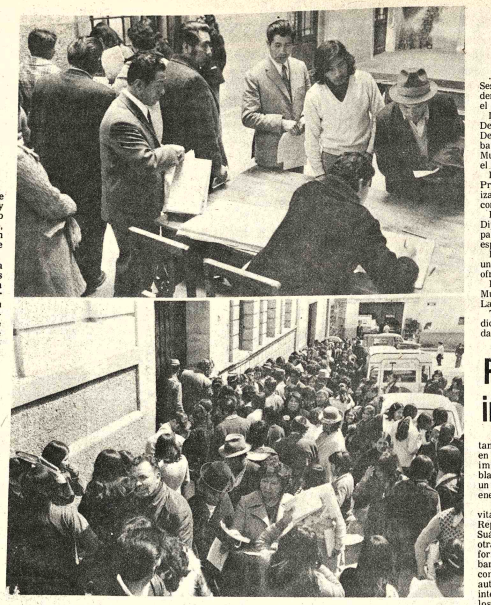

INICIACION DE INSCRIPCIONES.- Con mucha afluencia de público se iniciaron ayer las inscripciones escolares en diferentes establecimientos. La muestra gráfica presenta aspectos en que padres de familia hacían largas "colas" para poder inscribir a sus niños.

Se iniciaron las inscripciones escolares para la gestión 1975

Con notable afluencia de personas que desde tempranas horas de la mañana hicieron "colas" en diferentes establecimientos, se inició ayer las inscripciones escolares correspondientes a la gestión de 1975.

En recorrido por colegios fiscales y particulares se pudo apreciar que una de las medidas impuestas por el Ministerio de Educación no se cumplió: la distribución por zonas que se previó, para que cada alumno se inscriba en el área donde reside no fue posible. Muchos padres alegaban que no pueden inscribir a sus hijos en los establecimientos donde el nivel educativo es bajo y que no importaba pagar "cualquier precio con tal que sus niños tengan una educación mejor".

Por otra parte, directores y secretarios de escuelas alegaban que mucha gente llegaba con recomendaciones, exigiendo inscripción. Añadieron que, de acuerdo a instrucciones emanadas por el Ministerio de Educación, ellos no van a permitir el curso de esas inscripciones.

Indicaban tambien y pedian a las autoridades que se abstengan de dar este tipo de recomendaciones para no crear conflictos con la intransigencia de algunos padres.

LOCALES INSUFICIENTES

Se ha notado también que algunas escuelas tienen insuficientes más de 100 alumnos por curso y las aulas con que cuentan carecen del espacio necesario para albergar cantidades elevadas de educandos.

Los directores de dichas escuelas alegan que una vez que se organicen e inicien clases "mejorarán de alguna forma sus locales, distribuyendo a los alumnos en cursos que tengan no más de 60 alumnos".

Son transitables todas las rutas camineras del país

Todas las rutas camineras del país se encuentran en estado de transitabilidad y no se han producido daños de consideración como resultado de las lluvias caídas últimamente.

Autoridades del Ministerio de Transportes y del Servicio Nacional de Caminos, informaron que se han tomado previsiones para conjurar situaciones de emergencia, que se originen en la presente estación, de lluvias. Se estima que en el próximo mes se intensificarán las precipitaciones pluviales y que es probable que durante esa temporada se presenten daños en los sistemas viales, situaciones que no pueden ser controladas, porque obedecen a fenómenos naturales. añadieron.

RENOVACION DE MAQUINARIA

Asimismo, informaron que el Servicio Nacional de Caminos está renovando sus equipos y maquinarias destinadas al mantenimiento de los caminos.

La maquinaria pesada que dispone el Servicio Nacional de Caminos, fue adquirida hace más de 15 años y varias unidades se encuentran fuera de servicio, por falta de repuestos que ya no existen en plaza. La renovación de los equipos, según informaron, se realizará en forma progresiva de acuerdo a los desembolsos de créditos obtenidos para ese fin.

Periodistas del país asistirán a reunión

La Oficina Regional de la Organización de las Naciones Unidas para la Educación, la Ciencia y la Cultura (UNESCO) ha invitado a varios periodistas bolivianos para asistir a una reunión en Bogotá, que se realizará del 27 al 31 del presente mes.

Los periodistas invitados son los siguientes: Oswaldo Trusta, en representación de la Asociación Boliviana de Radiodifusión; Luis Peñaranda Beltrán, delegado de la Asociación de Periodistas de La Paz; Manuel Frías Bustillos, Director General de Prensa e Informaciones de la Presidencia de la República, y el Coordinador de la Escuela de Periodismo de la Universidad Católica Boliviana, Nazario Tirado.

La reunión de Bogotá se denomina Consulta sobre aspectos de Comunicación de los Programas de Población.,

POSESION.- En un sencillo acto, ayer fue posesionado el nuevo Director de la Administración Autónoma de Almacenes Aduaneros (AADAA), Cnl. (r) Manuel Soria Galvarro. Tomó el juramento de rigor el Subsecretario de Administración Tributaria, Lic. David Blanco.

Congelamiento de precios y sueldos evita enriquecimiento de unos pocos

- Señaló el Alcalde a la Presidencia,- pide cooperación del pueblo contra especulación Escóbar Uria

..El congelamiento de precios significa frenar su peligrosa escalada, que se produciá sin justificativo alguno, y morigerar las excesivas ganancias de quienes no reparan en la endeblez económica del pueblo", expresó el Alcalde Armando Escóbar Uria en nota que ayer dirigió a la Presidencia de la República para hacer conocer su opinión sobre las últimas medidas de gobierno.

En declaraciones a PRESENCIA, el Alcalde se refirió también a las medidas que ha tomado para coadyuvar a las del gobierno, a la actitud que debe asumir el pueblo para defender su economía y, finalmente, a la situación económica municipal. Tales declaraciones las hizo al margen de la nota enviada a la Presidencia de la República, cuyo texto fue proporcionado por la Dirección General de Informaciones en su boletín de ayer.

En dicha nota, el Alcalde reafirma las declaraciones que hiciera el miércoles al salir del Palacio de Gobierno y expresa, además, que "el congelamiento de salarios significa evitar el círculo vicioso de un aumento de precios que, a la larga o a la corta, incide contra los intereses mayoritarios". Añade que "reajustándose los salarios, automáticamente se produce el reajuste de precios, aun sin autorización oficial, y ese reajuste de precios, en el hecho va más allá de la racional y justo y no hace otra cosa que enriquecer ilícitamente a unos pocos en perjuicio de los más"

COOPERACION DEL PUEBLO

El Gral. Escóbar Uria, al expresar su respaldo a las medidas anunciadas en el mensaje presidencial, reiteró a PRESENCIA que ha impartido órdenes precisas para que se controlen los precios y se sancione en forma drástica, según dijo, a quienes los alteren u oculten, con fines de especulación, los artículos esenciales de consumo.

Dijo también que corresponde al pueblo cooperar con las autoridades y denunciar "sin miedo ni temor" a los especuladores. Expresó que sólo así podrá tener efectos la campaña municipal en defensa de la economía popular.

NO HABRA AUMENTO DE LOS IMPUESTOS

El Gral. Armando Escóbar Uria explicó que el Presupuesto Municipal de este año -más de 200 millones de pesos bolivianos- se halla equilibrado, aunque admitió que las medidas económicas anunciadas, particularmente la devaluación de la moneda, tuvieron efecto negativo sobre la economía municipal, que vió disminuidos sus ingresos. "Pese a ello -agregó- se han emprendido muchas obras, varias de ellas de magnitud".

El Alcalde expresó que una forma de salvar la situación de déficitaria municipal es la de aumentar las tasas tributarias, pero que ello no es posible por existir disposiciones concretas del gobierno para evitar mayores cargas impositivas al pueblo. Añadió que pese a que en los últimos años no hubo incremento en el régimen tributario, el pueblo contribuyente ha respondido con el pago de sus impuestos.

PERSONAL

El Alcalde señaló que otra forma de compensar los gastos del Presupuesto seria la reducción paulatina de personal, en una proporción que la estimó en un 40 por ciento, ya que, dijo, no seria posible despedir a cerca de cuatro mil funcionarios, entre empleados y obreros, puesto que la medida crearia problemas sociales.

Sin embargo, según dijo, desde la creación de la Caja Complementaria Municipal se ha reducido el personal paulatinamente. Asi, por ejemplo,el pasado año se han acogido a la jubilación aproximadamente cuatrocientos empleados antiguos y si se mantuviese ese ritmo, muy pronto la Alcaldía estaría en situación de dar una nueva estructura a la Municipalidad paceña, de carácter estrictamente técnico.

Nueva entidad atenderá problemas laborales del magisterio urbano

Se ha creado recientemente el organismo denominado "Coordinación Laboral del Magisterio Urbano de Bolivia" (COLMAURBO), alentido por un Coor inador Nacional y los coordinadores distritales en cada uno de los departamentos de Bolivia. Atenderá los problemas del personal docente del país, mientras se encuentren en receso las organizaciones sindicales, y velará por el cumplimiento normal de las labores escolares.

Esta información y otra complementaria está contenida en el siguiente documento de COLMAURBO:

La Coordinación Nacional del Magisterio Urbano de Bolivia, a cargo del suscrito Prof. Rigoberto Santa Cruz V., hace saber a la opinión pública en general y al Magisterio en particular lo siguiente:

1.- De conformidad al ordenamiento jurídico vigente dentro del nuevo esquema de Gobierno y a las instrucciones del Ministerio de Educación, atenderá todos los asuntos docentes y educativos, en tanto sean repuestas las organizaciones sindicales pertinentes, con sujeción a las normas que se harán conocer oportunamente.

2.- Uno de los fines fundamentales de esta Coordinación es velar por el correcto desenvolvimiento de las actividades educativas, en todos los niveles y especialidades, dentro de un marco de la más absoluta corrección, orden, paz y comprensión.

3.- Insta fraternalmente a los colegas maestros dedicar máximo esfuerzo docente a la mejor formación de la niñez y juventud bolivianas, con elevado espíritu de responsabilidad, contribuyendo al normal cumplimiento del presente año escolar.

4.-Por lo tanto, a partir de la fecha, todos los problemas personales o colectivos que tengan los maestros y los establecimientos educacionales de la República serán conalizados por conducto de esta Coordinación Nacional y de los coordinadores distritales que serán nombrados a la brevedad posible, con sujeción a la Ley del Servicio Civil Obligatorio. Estas coordinaciones cooperarán eficazmente a todos los educadores sin ninguna discriminación en la solución de sus correspondientes problemas profesionales, los mismos que deberán ser planteados mediante nota escrita a las coordinaciones distritales de cada departamento y en general al Prof. Rigoberto Santa Cruz V., Coordinador Nacional del Magisterio Urbano de Bolivia. Casilla 5790.- Tel. 28244.- La Paz Bolivia.

5.- Finalmente, esta Coordinación insta a los ex interventores y ex dirigentes sindicales que, con sujeción al Decreto Ley N° 11932 de fecha 9 de noviembre de 1974, se sirvan rendir cuenta documentada de los fondos sindicales del Magisterio que fueron manejados durante su gestión. El Plazo para esta rendición de cuentas fenece impostergablemente el 31 de enero del año en curso; a partir de la fecha la Coordinación Nacional tomará las medidas pertinentes, en caso de omisión.

Se posesionó ayer el directorio de Fondo bancario

..El Directorio Ejecutivo del Instituto Boliviano de Seguridad Social posesionó ayer al Directorio del Fondo Complementario de Trabajadores del Banco Central y del Estado.

Alfredo Bocángel, Director del IBSS, dijo, después de tomar el juramento, que la entidad a su cargo está interesada en que los beneficios del seguro social alcancen a todos los sectores de la ciudadanía, "por cuanto el factor humano es una de las mayores riquezas" y que, consiguientemente, debe ser atendido esmeradamente. De este modo, añadió, damos cumplimiento a la política que en esta materia se ha trazado el Supremo Gobierno.

Los miembros del Directorio de esa entidad social bancaria, de reciente creación, son los siguientes: Director Ejecutivo, Dr. Luis A. Alipaz; Gerente, Lic. Rodolfo Ameller; Representante Estatal, Dr. Carlos Ballivián; Representantes patronales, Dr. José Luis Aparicio y Juan Arteaga; Representante Laboral Pasivo, Sr. Felipe España.

El próximo 29 se iniciará el programa del Sesquicentenario

..El próximo 29 de enero, La Paz iniciará los actos de homenaje Sesquicentenario de la Independencia de Bolivia, cuando el Pre dente de la República rinda homenaje a Pedro Domingo Murillo, el día que se recuerda el CLXV aniversario de su inmolación.

De acuerdo a programa especial, preparado por el Com Departamental del Sesquicentenario, que preside el Prefecto Departamento, a partir de las 8.00 horas, la ciudad será e banderada: a las 9.30 se procederá a la colocación de los restos Murillo y Sagárnaga en el atrio del templo de San Francisco, don el Prefecto rendirá homenaje, a nombre de La Paz.

Los actos centrales del día, serán resaltados con la asistencia Presidente de la República, cuando, a las 10.15 horas, proceda izar la enseña patria en la Plaza Murillo y descubra una pla conmemorativa en el monumento a Murillo.

Posteriormente, el Presidente, junto a su Gabinete y el Cue Diplomático, se instalará en el atrio de la Catedral Metropolita para recibir los restos de los protomártires y colocarlos en el lu especialmente preparado para el oficio religioso.

Luego de la misa, se efectuará la Columna de honor a cargo de unidades militares y policiales; a medida que se colocan ofrendas florales al pie del monumento a Murillo.

Por la tarde se desarrollará el acto cívico histórico en la Casa Murillo, a cargo de la Dirección de Cultura de la Municipalidad La Paz y la Prefectura.

Todas las comisiones y subcomisiones efectúan reuniones pe dicas, a fin de aprobar detalles de las actuaciones concretas de da fecha relacionada con la independencia de Bolivia.

Prefectura entregará obra importantes en Patacamaya

La Prefectura del Departamento entregará el domingo en Patacamaya tres obras de importancia para esa población; un colegio secundario, un centro médico y el sistema de energía eléctrica.

A este acto han sido invitados el Presidente de la República, Gral. Hugo Banzer Suárez, Ministros de Estado y otras personas. Según las informaciones del Prefecto Escobari Guerra, las obras fueron construidas con el sistema de auto-ayuda: la mano de obra es integramente desempeñada por los habitantes del lugar, mientras que los materiales de construcción y las dirección técnica es propocionada por la Prefectura del Departamento.

Las tres obras-señaló el Prefecto- fueron varias veces requeridas por los habitantes de Patacamaya, debido a la importancia que tienen. "El Gobierno está dispuesto -dijo-a encarar este tipo de obras que beneficien a la mayor parte de los habitantes de una población".

CAMINO

Refiriéndose a la construcción de la carretera unirá esta ciudad con el del Departamento, informó una vez que pase la época lluvias, el trabajo será reanudado en forma normal. Actualmente existen brigadas apertura de senda, ya que maquinaria pesada no podrá trabajar al cien por cien a causa de las lluvias.

Manifestó más adelante que una de las prioridades presente año es la conclusión esta carretera iniciada en esta. Actualmente se llega Consata y se están efectuando los estudios para el de correspondiente a Mapiri, industrial donde se producen de primera calidad y otros ductos que no llegan al consumo local, debido a la falta transporte.

"Sudáfrica: el

(Viene de la página 3)

Bassa, construida en Mozambique para alimentar las industrias multinacionales, confort de los blancos de Rodesia y de Sudáfrica. ya tendrá ese destino.

Por otra parte, Mozambique, es una base idea para la ayuda a los movimientos de liberación rhodesio y sudafricanos. Ni siquiera se puede acusar el FRELIMO de "provocación" o de violar una ley internacional, pues la lucha guerrillera en esta región es abiertamente apoyada por organizaciones de la Unidad Africana (OUA), que instala un organismo, la Comisión de Liberación de la OUA, para promover la ayuda financiera el apoyo logístico a los guerrilleros. Tal como Zambia, Mozambique también será una base fraterna y un canal a través del cual se canalizará la cooperación económica africana.

La apresurada visita del canciller Callaghan es un esfuerzo realista en buscar un entendimiento que sea menos oneroso para las minorías blancas de Rhodesia y Sudáfrica, perfectamente que liberar a Rhodesia, la lucha de los patriotas se tornará mucho más viable, y esto significará llevar la guerra a regiones en las que el capitalismo internacional frecuentará más y más otras fuentes que no renovables que podrían liberar económicamente a la población sudafricana y contribuir a fortalecer el clima de inversión de gobiernos de Africa Negra.

Lo que más impresionó en la misión Callaghan fue su drástico sentido de urgencia. El inglés estaría sugiriendo que se invitado a varios parlamentarios bolivianos para asistir a una reunión en Bogotá, que se realizará del 27 al 31 del presente mes.

Los periodistas invitados son los siguientes: Oswaldo Trusta, en representación de la Asociación Boliviana de Radiodifusión; Luis Peñaranda Beltrán, delegado de la Asociación de Periodistas de La Paz; Manuel Frías Bustillos, Director General de Prensa e Informaciones de la Presidencia de la República, y el Coordinador de la Escuela de Periodismo de la Universidad Católica Boliviana, Nazario Tirado.

La reunión de Bogotá se denomina Consulta sobre aspectos de Comunicación de los Programas de Población.,

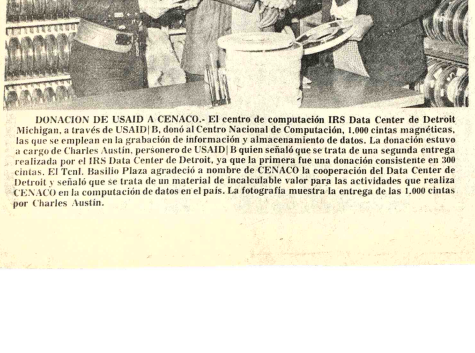

DONACION DE USAID A CENACO.- El centro de computación IRS Data Center de Detroit Michigan, a través de USAID|B, donó al Centro Nacional de Computación, 1.000 cintas magnéticas, las que se emplean en la grabación de información y almacenamiento de datos. La donación estuvo a cargo de Charles Austin, personero de USAID|B quien señaló que se trata de una segunda entrega realizada por el IRS Data Center de Detroit, ya que la primera fue una donación consistente en 300 cintas. El Tcnl. Basilio Plaza agradeció a nombre de CENACO la cooperación del Data Center de Detroit y señaló que se trata de un material de incalculable valor para las actividades que realiza CENACO en la computación de datos en el país. La fotografía muestra la entrega de las 1.000 cintas por Charles Austin.

"El Mercurio" de Chile:

Hay un número excesivo de bolivianos en Arica

..SANTIAGO DE CHILE, 16 (IPS) - En un comentario de página editorial, el matutino "El Mercurio", se refiere hoy al "excesivo número de bolivianos en Arica" -ciudad fronteriza del extremo norte chileno-, calculando en unos 10 mil el total y añadiendo que "en no pocas ocasiones se trata de perseguidos políticos y personas que tienen cuentas pendientes con la justicia boliviana".

"Los ciudadanos bolivianos residentes o transeúntes en Arica, han constituido un problema para las autoridades chilenas. Naturalmente, no todos, pero sí un cierto número de ellos", "Se afirma que existen más de diez mil bolivianos en el Departamento de Arica, lo que constituye un número excesivo, atendiendo la población allí existente", dice el matutino, agregando que esa cantidad aumenta los fines de semana.

Señala que mayoritariamente son obreros qué actúan en trabajos mineros o de obras públicas en el Altiplano, donde los chilenos no se acostumbran a causa de la altura. Transeúntes, hombres y mujeres que vienen a Arica a vender o comprar y que "a veces pasan productos de contrabando a Bolivia". Destaca la falta de documentación de muchos residentes bolivianos en Arica "que entran a territorio chileno faltando a las exigencias de nuestras leyes de inmigración, y que en no pocas ocasiones son perseguidos políticos o tienen cuentas pendientes con la justicia boliviana".

Refiriéndose a las acusaciones bolivianas por malos tratos por parte de autoridades chilenas, expresa que sólo se ha tratado de reglamentar la documentación y aquellos que no la tienen "reciben orden de abandonar el territorio nacional".

Un reciente comunicado oficial del gobierno chileno, expresó que los ciudadanos bolivianos que están regresando a su país desde Arica, lo están haciendo voluntariamente.

VERSION DE CONSUL BOLIVIANO

..SANTIAGO DE CHILE, 16 (AP) - El Consul General de BOLIVIA en Arica, Luis López Villamil desmintió versiones sobre supuesto maltrato a familias bolivianas que residían en Chile.

Dijo que unas 20 familias bolivianas que vivían en Arica, puerto a 2.000 kilómetros al norte de Santiago en la frontera con Perú y BOLIVIA, regresaron por su propia voluntad a su país.

El Cónsul declaró que el grupo se instalará en Santa Cruz de la Sierra. Allá -agregó- el Presidente Hugo Banzer les dará tierra en propiedad para que se dediquen a la agricultura.

López agregó que salieron de Chile con su documentación legal y no es verídico que hayan sido sometidos a malos tratos.

En esa forma yo he informado a las autoridades del gobierno de Chile y de BOLIVIA, dijo.

No hay estadísticas oficiales sobre el número de bolivianos que residen en Arica, pero observadores locales afirman que alcanza a unos diez mil.

El Cónsul estimó en seis o siete mil los bolivianos en Arica entre residentes en la ciudad, trabajadores agrícolas en los valles y una población flotante dedicada al comercio ambulante.

Los hombres bolivianos obtienen empleos menores en el puerto, y las mujeres se dedican en su mayoría al servicio doméstico.

El diario El Mercurio comenta hoy que los ciudadanos bolivianos residentes o transeúntes en Arica han constituido un problema para las autoridades chilenas. Naturalmente, no todos pero sí un cierto número de ellos.

Agrega que uno de los problemas más serios es la falta de documentación de muchos de los residentes bolivianos de Arica, que entran a territorio chileno faltando a las exigencias de nuestras leyes de inmigración.

Sobre los comerciantes bolivianos que vienen a Chile a vender sus productos, el diario dice que muchas veces los pasan de contrabando. Regresan a BOLIVIA en el ferrocarril (Arica-La Paz) o en cualquier medio de transporte y pasan la frontera a pie por los pasos cordilleranos que ellos conocen, transportando a menudo alcohol que venden a buen precio.

DEPOSITOS

(Canchón con galpones) necesita empresa minera mediana en alquiler o anticrético, preferible Sopocachi bajo. Referencias teléfono 54114 ó casilla 5983 La Paz.

COMPRO

Compro torno mecánico a medio uso (pequeño o mediano)

Ofertas a teléfono N° 57600 de lunes a viernes en horas de oficina.

SE NECESITA INGENIERO ELECTRICISTA

Empresa Industrial Importante necesita para Santa Cruz Ingeniero Electricista con cinco o más años de experiencia.

Presentar Curriculum, Certificados y pretensiones de sueldo a Loayza N° 149. Of. N° 6.- (Altos)

TECNICO MECANICO O ELECTROMECANICO

Con título de Escuela Técnica Superior o Universidad, recién egresado o con dos o tres años de experiencia.

Se necesita sus servicios para trabajar en establecimiento industrial fuera de la ciudad.

Dirigirse por carta a Casilla Correo N° 557, La Paz, resumiendo antecedentes profesionales e indicando pretensiones de sueldo,dirección completa y número de teléfono si es posible.

Se aprobarán hoy los decretos reglamentarios para el mercado

Para hoy se prevé la aprobación de los decretos reglamentarios de las medidas adoptadas el pasado lunes, relativos al congelamiento de sueldos y precios, según se informó en el Ministerio de Industria y Comercio.

Tales decretos normarán la política de precios para los artículos producidos en el país, principalmente de primera necesidad, además de los importados, especialmente de uso masivo.

En este sentido, las drogas de importación recibirán particular atención. El Ministerio de Industria y Comercio ha comprobado la utilización de recursos administrativos de parte de los importadores para lograr ganancias por encima de las permitidas por las autoridades y las leyes.

En términos absolutos, en un 30 a 35 por ciento, serán rebajadas las drogas de importación.

Se recordó ayer en el Ministerio de Industria y Comercio que la importación de drogas y alimentos para lactantes goza de una serie de ventajas administrativas e impositivas, "en razón de que el Gobierno busca que los sectores populares tengan acceso a aquellos medicamentos que mejoren su salud".

ACEITE

El Ministerio de Industria y Comercio ha iniciado la investigación del almacenamiento ilegal de apreciables cantidades de aceite comestible de importación.

Se sabe en esa fuente oficial que existen, en La Paz, alrededor de 200 a 300 mil litros almacenados deliberadamente por ciertos comerciantes e importadores, en espera de posibles reajustes de los precios para conseguir ganancias.

En caso de que esa mercadería no sea comercializada rápidamente, será intervenida por las autoridades para su venta al público, además de que serán sancionados los propietarios del aceite comestible internado pero no expendido.

Los infractores, según el anuncio del Ministerio, serán pasibles a las sanciones del decreto sobre represión al agio y ocultación que será aprobado hoy.

Precio por libra fina de estaño

Bolivia pedirá se eleve escala mínima del CIE a 3,20 dólares

..Bolivia pedirá en el Consejo Interacional del Estaño que dentro de la escala de precios del organismo, en el extremo mínimo se establezca el de 3.20 dólares por libra fina del metal. Esta posición fue comunicada oficialmente ayer, durante el acto de entrega de credenciales a los delegados bolivianos que asistirán a la XVI Reunión del CIE, que se cumplirá en Londres entre el 27 y 30 del presente mes.

DELEGADOS

En un acto cumplido en el despacho del Ministro de Minería y Metalurgia, este hizo conocer la nómina de delegados que representarán al país en la reunión y entregó credenciales a los que se encuentran en La Paz. La comisión boliviana está presidida por el Embajador acreditado en Inglaterra, Gral. Rogelio Miranda, e integrada por el Ing. Guillermo Murguia Sánchez, representante del Ministerio de Minería y Metalurgia; Sr. Guillermo Gutiérrez Vea Murguia, Delegado Alterno (representante de la minería mediana); Ing. Carlos Alberto Echazú, Asesor Técnico (representante de la minería mediana); Ing. Humberto Zannier, Delegado Permanente de Bolivia ante el CIE.

PONENCIAS

Al explicar la posición que sostendrá Bolivia en la reunión, se indicó que después de haber obtenido en las sesiones del CIE en Kuala Lumpur (noviembre de 1974) que la revisión de la escala de precios sea considerada en la agenda de la XVI Reunión de enero en Londres, "nuestro país, también en cuenta los costos de producción, va a pedir que el precio mínimo de la escala sea subido al equivalente de 3.20 dólares americanos por libra fina de estaño; apoyando también de esta manera la gestión que hace sobre este mismo punto la delegación de Malasia".

El Ing. Guillermo Murguia, que fue quien dió la explicación, dijo que asimismo la representación boliviana conversará sobre aspectos relacionados con la preparación del Quinto Convenio Internacional del Estaño, los puntos que se refieren a los aportes al Buffer Stock (Reservas de Estabilización) y sobre los controles de exportación, temas que, dijo, han sido asignados a Bolivia para que sirvan de base de la formulación y elaboración del proyecto del quinto convenio.

El V Convenio Internacional del Estaño, que está en vigencia, después de ser ratificado por los países socios del CIE, en julio de 1976.

De acuerdo a la explicación, en mayo de 1974, el CIE ajustó el precio mínimo de su escala a 850 pesos ingleses oficial (equivalentes a algo más de 2.80 dólares por libra fina de estaño.

REALIDAD BOLIVIANA

El Ministro de Minería y Metalurgia, Cnl. José Antonio Zelaya, después de expresar su satisfacción por la conformación de la representación que viajará a Londres, pidió a los delegados mostrar a los demás componentes del CIE la realidad económica de Bolivia. Agregó que en el Convenio Internacional Bolivia hace una defensa de sus materias primas al pedir un trato justo. Concluyó indicando que, a raíz de las fluctuaciones de las cotizaciones del estaño, se avecinan graves riesgos.

Durante el acto, hablaron igualmente Guillermo Gutiérrez Vea Murguia y Carlos Alberto Echazú, quienes se refirieron a la necesidad de la elevación de la escala de precios del CIE y a la acción de la Gerencia de Estabilización. Estos representantes de la minería mediana viajarán a Londres con recursos propios.

Pedido al BID de $us. 120.000.000 para las rutas viales prioritarias

..ANF.- Se espera que el Banco Interamericano de Desarrollo acepte la proposición de Bolivia para definir el financiamiento de los proyectos prioritarios del trienio 1975-1976-1977. Se indicó en fuentes del Ministerio de Transportes que el limite económico planteado por el BID para el financiamiento anual de los proyectos de transportes alcanza al monto de 40 millones de dólares, vale decir, 120 millones de dólares para el trienio. Los informantes señalaron que esa es la capacidad crediticia estatal.

"Por otra parte, es conveniente, la flijación de una política por un tiempo como el citado, puesto que en esta forma se podrá contrarrestar en gran parte el tiempo usualmente amplio que la entidad financiera toma para considerar los proyectos", dijeron las fuentes.

Las conclusiones de las reuniones entre las autoridades de gobierno y los técnicos del BID se darán a conocer en una reunión que empezará a las 9.30 del viernes 17.

LA PAZ-SANTA BARBARA (LA PAZ - BENI)

Se conoce, por otra parte, que está en consideración de los expertos del Banco Interamericano de Desarrollo el proyecto de construcción de la carretera La Paz-Santa Bárbara.

Según las declaraciones del Ministro de Coordinación, Gral. Juan Lechín Suárez, la presencia de la primera misión del BID se debía a la necesidad de superar un desacuerdo entre ese organismo crediticio internacional y la empresa constructora, en lo referente a puntos de construcción del camino; se suma a este problema la urgencia de replantear el estudio de factibilidad, observado por el BID. El titular de Coordinación indicó que estas divergencias de opinión han sido superadas.

Se adelantó que hasta fines del mes de mayo sería concluido el estudio de diseño final para convocar, posteriormente, a las empresas interesadas en la construcción del primer tramo, que empezaría a principios de 1976 y concluiría tres o cinco años después.

El proyecto La Paz-Santa Bárbara, puesto a consideración de la primera misión del BID, fue planteado como proyecto prioritario a la comisión de programación de la entidad crediticia. El costo del proyecto será de casi 100 millones de dólares.

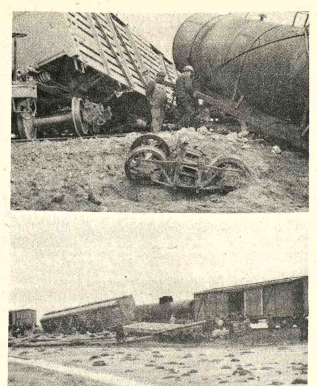

..DESCARRILAMIENTO.- El miércoles último, en el tramo Challapata y Huari, se produjo un descarrilamiento de un convoy ferroviario, originado por la ruptura de un diamante de tanque cisterna. El accidente demoró al tren por 12 horas. En la composición gráfica, arriba, un cisterna y un vagón fuera de línea; al centro y abajo, los trabajadores ferroviarios en trabajo de limpieza de la línea. (Foto Solórzano)

Jorge Lonsdale

Aumento de producción puede conducir a mejores salarios

El aumento de la producción y el mejoramiento de la calidad de las manufacturas nacionales, puede ser una alternativa para mejorar los actuales niveles salariales, declaró a PRESENCIA el Vicealmirador de la Confederación de Empresarios Privados, Jorge Lonsdale.

El aumento de la producción y el mejoramiento de la calidad, sin que ello suponga más horas de trabajo para el obrero y el empleado, puede dar una nueva dinámica a la economía nacional y contribuir, simultáneamente, al desarrollo del país, agregó.

Al generarse un movimiento económico interno de esa naturaleza, habría la imperiosa necesidad de aumentar el ritmo y el volumen de las mercaderías producidas en el país, lo que a su vez posibilitaría la ampliación del mercado nacional con nuevas perspectivas de fortificación de la industria boliviana.

Una vez logrado tal objetivo, el obrero y el empleado tendrían posibilidad de mejorar sus niveles salariales, porque el ritmo productivo iría aparejado a un crecimiento de la actividad nacional, lo que neutralizaría cualquier distorsión económica e inflacionaria, explicó Lonsdale.

Consultado sobre las últimas decisiones del Gobierno, Lonsdale dijo que las autoridades optaron por la alternativa de mantener congelados los precios y salarios, será porque han visto en ella una solución para los planteamientos económicos actuales.

En opinión de Lonsdale, el congelamiento de precios y salarios supone un nuevo reto para la empresa privada, porque durante el tiempo en que estén vigentes las medidas anunciadas se tendrán que mantener los niveles de producción, absorviendo las distorsiones ocasionadas por fenomenos exógenos y de los cuales el país no puede zafarse.

Lonsdale afirmó que la empresa privada estará a la altura del nuevo reto que se le plantea.

Finalmente, aprovechando la entrevista, Jorge Lonsdale, declaró terminantemente que la participación de empresarios privados en los llamados consejos consultivos, que operan bajo las normas del servicio civil obligatorio, son estrictamente a nivel personal y no institucional; ademas, recomendaciones que se hacen en esos nucleos no tienen poder de decisión, ya que las determinaciones las toman las autoridades del Gobierno.

Cotizaciones de minerales

NUEVA YORK, 16 (AP) - Precios de hoy de metales no ferrosos:

Cobre, 68 5/8-70 centavos la libra, en Connecticut.

Plata, 24 1/2 centavos la libra, Nueva York.

Zinc 9 1/2-10 centavos la libra, St. Louis.

Estaño 3.68 dólares la libra, Nueva York.

Oro, 178.50 dólares la onza, Nueva York.

Mercurio, 230.00 dólares el frasco, Nueva York.

Plata extranjera 4.430 dólares la onza, Nueva York.

LONDRES

Estaño, 3.40 dólares la libra fina.

Plomo, 0.23 dólares la libra fina.

Zinc, 0.34 dólares la libra fina.

Cobre, 0.55 dólares la libra fina.

Cadmio, 4.25 dólares la libra fina.

Plata, 4.28 dólares la onza hoy.

Plata, 4.28 dólares la onza hoy.

Wolfram, 87.12 dólares la unidad métrica fina.

Antimonio, 28 dólares la unidad métrica fina.

Oro, 175 dólares la onza troy.

Petición de la Alcaldía al BID

28 millones de dólares para proyectos urbanos

Un crédito por 28.683.185 dólares ha solicitado la Alcaldía de La Paz a la misión del BID que visita nuestro país, como refuerzo financiero destinado a proyectos de desarrollo urbano y regional y a la ejecución de obras que corresponderán a la primera etapa del Plan de Desarrollo de la ciudad. La misión del BID, destacada a Bolivia, ha recibido requerimientos de varias instituciones estatales que serán puestos a consideración de los organismos ejecutivos de ese Banco Interamericano.

En reunión con los miembros de la misión, el Alcalde Armando Escóbar Uria ha reiterado la solicitud de crédito referente a los tipos de suelos, su uso para fines urbanísticos y, sobre todo, determinar y evaluar todos los fenómenos de inestabilidad que afronta la ciudad, las áreas de expansión de hundimientos, deslizamientos, procesos de erosión y otros fenómenos naturales que sufre La Paz.

PROYECTOS ¡ESPECIFICOS

A ese crédito parcial de 3.900.000 dólares se agrega una segunda solicitud por un monto de 24.783.185 dólares, para financiar la ejecución de los siguientes proyectos específicos:

Proyecto Vial Kantutani, para crear una nueva vía de vinculación entre la ciudad con la zona sud, a fin de resolver en gran parte el congestionamiento de circulación y vehículos por la actual única vía que une con Obrajes, Calacoto, Seglencoma y regiones adyacentes.

Proyecto Laikakota, que tiende a realizar las obras de infraestructura urbana y de servicios para la recuperación de esta área con fines de desarrollo urbano.

Proyecto de Forestación, para conservar los suelos de ladera, reposición de los recursos vegetales, conservación de áreas no afectadas por la erosión de los lados, control de torrenteras, de deslizamientos y derrumbes, a tiempo de dotar a la ciudad de un paisaje de esparcimiento.

Proyectos de Canalización para controlar el régimen de escurrimiento de los ríos con obras de encauce y control de erosiones, así como para dar estabilidad al nivel del lecho de los ríos en las zonas pobladas. El proyecto se refiere, concretamente, a los ríos Choqueyapu y Orkojahuira.

Proyectos de Alcantarillado Pluvial y Sanitario en las zonas de El Alto, Obrajes, Calacoto, La Florida y toda la zona sud, con el fin de llevar las aguas servidas a plantas de tratamiento, para evitar la contaminación y focos de infección, reblandecimiento del suelo con peligro de crear inestabilidad geológica y, finalmente, filtraciones y su secuela de deslizamientos en la cuenca de la ciudad de La Paz.

Detenido ex-ministro de Economía

El ex-Ministro de Economía en el gobierno de Victor Paz Estenssoro y actual gerente de la firma Arauco Prado y Cía. Dn. Eduardo Arauco Prado ha sido detenido por los mecanismos de seguridad del estado. Las autoridades de gobierno no hicieron conocer las razones de esta medida. Sin embargo, se supo que varios ciudadanos fueron apresados ayer en la madrugada como resultado de las investigaciones que realiza el gobierno contimantes sobre el complot recientemente anunciado por el Ministerio del Interior.

También se informó sobre la detención del ex-director del Banco Central Jaime Rodrigo Gainza.

El militante del MNR ocupó en varias ocasiones la presidencia interina del Banco Central de Bolivia.

UNA DENUNCIA

Parientes del ex-diputado Horacio Torrez Guzmán denunciaron su detención ocurrida en las primeras horas de la madrugada de ayer. Horacio Torres Guzmán abrió la puerta de su domicilio cuando se presentaron los agentes de seguridad del Estado.

Gerente de ENFE

Los FF.CC. se rehabilitarán en dos años con inversión de $US 5.000.000

—Se descongeló pulpería barata para empleados y técnicos—

La Empresa Nacional de Ferrocarriles pondrá en ejecución un plan parcial de rehabilitación en la gestión 1975-1976, con una inversión de $US 5.000.000.- informó ayer el Gerente General de esa entidad, Ing. Gustavo Méndez Torrico.

El plan permitirá mejorar parcialmente los servicios ferroviarios del país hasta que el Banco Mundial concrete un préstamo de $US. 28.000.000.

El Gerente General de ENFE expresó que el monto destinado a la ejecución del plan denominado "operación puente", será logrado en paises vecinos.

Principalmente, en el referido plan, se ha contemplado la adquisición de locomotoras a diesel, la rehabilitación de 400 vagones de carga, reparación de 60 coches para pasajeros y el reacondicionamiento de varias locomotoras a vapor.

CREDITO DEL BANCO CENTRAL

El Ing. Méndez Torrico dijo que con la finalidad de que la Empresa Nacional de Ferrocarriles adquiera partidas importantes de material de reparación y de mantenimiento de los ferrocarriles, el Gobierno autorizó al Banco Central de Bolivia la concesión de un préstamo de $b. 30.000.000.

Señaló que la compra del indicado material se efectuará en el mercado local. Con esa suma también se comprará pulpería para los trabajadores.

SUPRESION DE PULPERIA PARA EMPLEADOS

Con referencia a las medidas adoptadas, Méndez explicó que como primera medida se ha dispuesto la supresión de la pulpería subvencionada al personal superior y técnico de la empresa.

"El beneficio de la pulpería será otorgada exclusivamente a los trabajadores del riel", afirmó.

REDISTRIBUCION DE DIRECCIONES

Manifestó que dentro del plan de rehabilitación, se ha reordenado la distribución de las Direcciones y Departamentos de ENFE, con el criterio de que "los técnicos deben estar junto a los trabajadores del riel, ya sea en campamentos o en los talleres".

Puntualizó que la carrera del ferroviario es muy sacrificada y que de ninguna manera "los técnicos deben concentrarse en las oficinas. El sacrificio debe empezar desde el nivel técnico para luego exigir a los trabajadores"

ORURO: CENTRO FERROVIARIO

Indicó que en el reordenamiento se ha dispuesto que el distrito de Oruro sea el principal centro ferroviario de la red occidental, tal como ocurría anteriormente.

Los Departamentos de Tráfico, Tracción y Almacenes también serán trasladados a Oruro, porque "allí debe operar el principal centro de operaciones de los ferrocarriles".

Al distrito de Uyuni retornará la principal maestranza de los ferrocarriles, a Viacha, se trasladará el Departamento de Vías y Obras.

NUEVAS TARIFAS PARA CARGA

Asimismo, el Ing. Méndez Torrico dio a conocer que serán reajustadas las tarifas para el transporte de carga; sin afectar a las actuales tarifas para pasajeros, encomienda y equipajes, que se mantendrán en sus actuales precios.

"Si queremos un buen servicio de transporte en ferrocarriles para las importaciones o exportaciones necesariamente se tiene que reajustar los costos de operación y este reajuste tiene que pagarlo el usuario y no el pueblo"

Como ejemplo citó que si el flete de un automóvil tenía un costo del 0.56 por ciento de su valor, ahora pagará 0.94 por ciento sobre el mismo valor. "En realidad, el reajuste es mínimo y de ninguna manera afecta a la economía popular", dijo por último el Gerente General de ENFE

Se hizo arqueo de Caja en entidades de seguro social

El Instituto Boliviano de Seguridad Social, dirigido por el Dr. Alfredo Bocángel, ha realizado un arqueo de Caja y Bancos en las entidades de Seguro Social y Fondos Complementarios.

Se anunció que el resultado ha sido satisfactorio por cuanto no se encontró ninguna irregularidad, "lo que demuestra el celo y la responsabilidad de los funcionarios encargados del movimiento económico en esas instituciones" dijo el Director de IBSS.

En base a esa experiencia, el IBSS elaborará un manual de procedimientos para su aplicación en todas las instituciones de seguro social.

Labores en UMSA se reinician hoy

Luego de cumplido el paro de 48 horas, decretado por los estudiantes de San Andrés, se regularizan las labores académicas

Las autoridades de la Universidad paceña, dijeron que están que las clases se normalizarán en vista que la mayoría de las facultades se encuentran en plena recepción de exámenes parciales y en algunas empezaron las pruebas finales.

La DIN emprenderá plan nacional de rehabilitación de delincuentes

-Se cuenta con el asesoramiento de religiosos sudafricanos.-

El My. Ejto. Carlos Rivas Pardo, Director de Investigación Nacional, nos ha proporcionado información relacionada con los problemas y actividades de ese organismo policial, en respuesta a un cuestionario que le fuera remitido por nuestro reportero. A continuación se consignan las preguntas del cuestionario y las respuestas que aquellas merecieron:

1.- ¿Qué proyectos tiene la D.I.N. para el año 1975 respecto de sus específicas funciones?

R.- En la actualidad nos encontramos trabajando febrilmente en un ante-proyecto de "Plan de Rehabilitación en Escala Nacional". Este Plan propondrá reformas substanciales a los graves y complejos problemas de tipo social y delictual que aquejan a nuestro País.

Asimismo que este ante-proyecto será concluido para ser presentado a consideración de las altas esferas superiores en la última semana de Febrero del presente año.

Al mismo tiempo este trabajo servirá una completa estadística de delitos y problemas de conducta registrados en todo el País. Asimismo, contará con estudios y sugerencias para corregir estas anomalías que tanto ocasionan a nuestra Sociedad.

Igualmente contendrá posibles soluciones para afrontar los problemas de infra-estructura que hagan posible crear Escuelas de Rehabilitación Recuperativa en el caso - de la Juventud, de Reeducación.

2.- ¿Como Juzga el sistema de rehabilitación penal de las cárceles? ¿Considera que se obtienen favorables resultados?

R.- El sistema tiene un carácter preventivo, a fin de evitar la reincidencia de robos, hurtos y otros delitos, de ahí que la medida más por la D.I.N. de recluir en las granjas que yó las calificaría como preventivas, han reducido notablemente el índice delictivo, no solamente en la ciudad de La Paz, sino en toda la Nación, lográndose igualmente una mayor confianza para el honor e integridad de las personas y el patrimonio público y privado.

Creo es necesario puntualizar que no encontramos hondamente ocupados por la suerte de los inadaptados en actual situación, ya que ellos en muchos casos, cuentan con una numerosa familia, las mismas que se encuentran en un total abandono por la ausencia del jefe de familia; de ahí que a fin de evitar que en futuros años continúe la curva ascendente de la comisión de delitos, nos hemos impuesto la tarea de posibilitar su retorno a la vida con hombres útiles recuperados, proporcionandoles una eficiente reeducación bajo métodos científicos y modernos, hasta su total recuperación, evitando que este capital humano sea simplemente utilizado en aspecto de trabajo y producción.

3.- ¿Se han trazado planes para mejorar estas granjas?

R.- Para facilitar la concreción de una positiva rehabilitación de los inadaptados que son remitidos a esas Granjas, será necesario recurrir al concurso del Estado en todos sus niveles, a la sociedad, a organizaciones de servicio como el "Rotary Club Internacional" "Cámara Junior" "Club de Leones" etc. etc. a quienes les haremos ver la situación real en el problema delictivo que actualmente confronta el país, de tal suerte de que en una acción mancomunada podamos habilitar soluciones definitivas para enfrentar particularmente el problema de la droga en nuestra juventud, capital humano futuro que debemos preservar a costa de cualquier sacrificio y soy del franco parecer este solamente el Estado no podrá obtener los resultados deseados, si no contamos con la participación de estos organismos sociales de servicio.

En este aspecto contamos ya con el asesoramiento de una Entidad de Religiosos Sud-Africanos, quienes no han entregado sus consejos y experiencias a través de una completa bibliografía al respecto. En la actualidad nuestro Departamento de "Planeamiento y Psicología" se encuentra efectuando la evaluación de los documentos recibidos.

4.- ¿En qué medida se aprovecha la mano de obra de los delincuentes enviados o que trabajan en esas granjas?.

R.- Al respecto debo informar que en la actualidad, estos inadaptados se encuentran trabajando bajo supervisión de "Granjas" pertenecientes a la Mutual y Cooperativa Policial dependiente de la Guardia Nacional de Seguridad Pública, Institución, que según estoy informado - se encuentra realizando plantaciones de cítricos y otros productos en gran escala y con el asesoramiento técnico requerido.

5.- En materia de disciplina de los funcionarios de la DIN., ¿Cree Ud. que no se precisan reajustes o, por el contrario ha notado algún afojamiento y que es necesario aplicar mayor celo en ese orden de cosas?.

R.- En la Dirección de Investigación Nacional y por tratarse de un organismo policial, lógicamente existe un régimen disciplinario al que deben someterse todos los que integran la Institución. Para la observancia del régimen en mención, conforme al organigrama que delimita funciones, hay personal jerárquico que se encarga de hacer cumplir y en su caso de efectuar las innovaciones necesarias. Puedo asegurar con toda sinceridad, que de un tiempo a esta parte, tanto la disciplina como la eficiencia en el trabajo que realizan a diario los señores Detectives de la D.I.N. han mostrado mayor efectividad, cuyo impacto favorable, con seguridad, han notado quienes acuden a diario a nuestras oficinas en busca de solucionar sus problemas.

6.- ¿Podría proporcionarnos estadísticas de delitos, cantidad y naturaleza, cometidos durante el año 1974 ?.

R.- Para ser más objetivo y dar datos primarios o por lo menos ello concerniente al Departamento de La Paz le entrego un detalle de todos los casos atendidos en la gestión de 1974, comprometiéndome posteriormente ampliar con datos en lo nacional, ya que la Sección "Registros" de mi dependencia se encuentra actualmente abocada a ese trabajo, el que una vez concluido haré conocer a la ciudadanía toda; desde ya, por los datos que he obtenido, el trabajo en el resto del País es halagador, esto lo confirmaré numéricamente y en detalle en pocos días más. (El dato estadístico se publica aparte).

OTRAS INFORMACIONES

Abusando de la gentileza que me otorga ese prestigioso matutino, debo aprovechar en cuanto de la ciudadanía, que contracias al concurso de S.E. el señor Presidente de la República, Gral. Brig. Hugo Banzer Suárez, se ha podido obtener una asignación económica que fué entregada en ocasión del X Aniversario de la creación de este Organismo la cual viene posibilitando la construcción de celdas policiarias, para detenidos de ambos sexos, cuya planificación se ha realizado de acuerdo a los últimos adelantos técnicos en la materia.

Estas celdas nos permitirán reemplazar a las existentes, a las cuales podemos calificarlas de "indignas de la condición humana".

Las nuevas celdas, ya en plena construcción contarán con la higiene necesaria prescrita para estos casos, incluyendo una "guardería Infantil" atendida por personal competente en la materia.

La Paz, 15 de Enero de 1975

My. Ejto. Carlos Rivas Pardo
Director de Investigación Nacional
DIRECCION DE INVESTIGACION NACIONAL
DIRECCION GENERAL
LA PAZ -Bolivia.

Ha llegado Consultora de "Becas Internacionales"

Ha llegado a nuestro país Lisa Zallinger, Consultora Internacional de la entidad denominada "Becas Internacionales APS", con sede en la ciudad de Nueva York. La visitante está asignada para trabajar en el área de Bolivia.

Permanecerá entre nosotros 11 días, de los cuales el 20, 21 y 22 del presente mes los dedicará a atender a la prensa, para informar aspectos relacionados con su labor.

Becas Internacionales APS es una institución privada, multinacional, que propende a fomentar el conocimiento de las diferentes culturas de los países participantes, mediante el intercambio de jóvenes estudiantes que son seleccionados en virtud de sus dotes personales, exclusivamente en calidad de becados.

Bolivia participa de estos programas desde 1958 y desde entonces ha enviado a 200 jóvenes, todos estudiantes de colegios secundarios, públicos y privados, a completar el último año del ciclo medio. Los paises destinatarios de los estudiantes bolivianos son los Estados Unidos de América, Alemania, Noruega, Suiza e Italia.

Desde 1968, Bolivia recibió 94 estudiantes en similares condiciones; no es un intercambio de familias, una familia que manda un hijo a cualquiera de los paises miembros es una familia obligada a recibir a otro del mismo país.

Este sistema permite que muchachas y muchachos de todos los niveles socio-económicos puedan aprovechar las ventajas de este intercambio de culturas.

La presencia de la Consultora Internacional permitirá mejorar la administración de este programa, con la finalidad de incrementar la participación tanto de estudiantes como de familias anfitrionas.

Aclaración del Subsecretario de Industria e Integración

El Subsecretario de Industria e Integración, Lic. Rolando Pereyra Méndez negó haber participado en negociaciones con la Cancillería chilena en 1971.

Pereyra entregó a la prensa una nota escrita sobre el tema, después de que, ayer, el ex-Subsecretario de Industria e Integración, Juan Pereyra Fiorilo, mediante una carta, afirmó que aquel participó en negociaciones con la Cancillería chilena durante el régimen de Salvador Allende, para resolver presuntamente la cuestión del enclaustramiento nacional y el problema del río Lauca. Al entregar la nota el Subsecretario negó haber participado en tales negociaciones.

La declaración escrita entregada por el Subsecretario Pereyra, dice:

"Por mandato de la Constitución Política del Estado, la conducción de las relaciones exteriores de nuestro país y todos sus aspectos inherentes, corresponde formularla al Excelentísimo señor Presidente de la República y ejecutar a la Cancillería de la República.

En consecuencia me encuentro inhibido de formular cualquier declaración en esa materia y menos aún sobre la carta publicada hoy por el señor Juan Pereyra y Fiorilo, razón de ser un problema que tiene su origen en tergiversaciones hechas por dicho ex funcionario con manifiesta intención política.

Fue posesionado Gerente de SEMAPA

El Ministro de Urbanismo y Vivienda, Capitán de Navío, Walter Núñez Rivera, posesionó ayer al Mayor DIM. Edgar Claure Paz en el cargo de Gerente del Servicio de Agua Potable y Alcantarillado, de Cochabamba.

El Ministro exhortó al nuevo funcionario a cumplir con la política trazada por el gobierno para el desarrollo de todos los sectores de la administración pública.

Por su parte, el nuevo Gerente, luego de agradecer la designación dijo que trabajará por llevar adelante las obras que ejecuta SEMAPA en la ciudad de Cochabamba.

CESEN
Resolución Ministerial 2249 - 7 de Sep. 1971
ATENCION BACHILLERES
Ultimos días de Inscripción
PREPAREN SU INGRESO A LA UNIVERSIDAD
-TEST PSICOTECNICOS
- Algebra Elemental
- Geometría Analítica
-Trigonometría
- Conjuntos
- Matemática Moderna
- Física Pre- Universitaria.
en el:
"CURSO PREPARATORIO ESPECIALIZADO EN MATEMATICAS"
Dictado por Calificados Catedráticos Universitarios
Horarios: Diurno y Vespertino, Duración: del 20 de enero al 5 de marzo
MATERIAL DIDACTICO ESPECIALMENTE PREPARADO PARA EL CURSO.
INSCRIPCIONES: Del 9 al 18 de enero, en la Secretaria del
CENTRO SUPERIOR DE ENSEÑANZA
Av. Arce Nº 2549. Mayores informes Telf. 40442.
Horarios de atencion: Dias hábiles de 9.00 a 21.00

Mesa Redonda sobre "El Exorcista"

El pasado miércoles, tuvo lugar en el Paraninfo de la UMSA, una Mesa Redonda sobre "El Exorcista", película cuyo estreno en una de las salas de nuestra ciudad desató -al igual que en otras capitales del mundo- encendidas polémicas.

El debate, auspiciado por la División de Extensión Cultural de la UMSA y el Centro de Orientación Cinematográfica, contó con la participación de cineastas, escritores, un médico, un sacerdote y dos estudiantes.

El público colmó el Paraninfo y participó activamente en el intercambio de ideas sobre el film de William Friedkin: lo cual prueba que no está sordo a los llamados para recibir una adecuada orientación sobre temas que por diversas razones se han convertido en importantes y actuales.

El éxito conseguido con la Mesa Redonda celebrada el miércoles, debe alentar la realización de reuniones similares que al despejar incógnitas, también educa el gusto del público.

La película, inspirada en la novela de William Blatty, fue analizada desde diversos ángulos. Por razones de orden, las opiniones vertidas durante el debate las reproducimos del siguiente modo:

REALIZACION.- El cineasta nacional Antonio Eguino señaló que la realización de "El Exorcista" es excelente. Friedkin es un director talentoso que conoce su oficio: prueba de ello es que ha dado una inteligente solución a diversos tramos de la novela. Sin embargo, la obra sería otra cosa que un cine comercial muy bien hecho. Eguino expresó que el Director Friedkin llegó a innecesarias escenas morbosas, destinadas a socavar el equilibrio emocional del espectador. La mayoría apoyó estas opiniones.

ASPECTO COMERCIAL.- Carlos Mesa, estudiante de la Facultad de Humanidades, advirtió que la película era esencialmente comercial. Por lo tanto, no hay que pedir más de lo que la obra en sí misma podría ofrecer. La intervención del cineasta Jorge Ruiz aportó mayores detalles sobre "El Exorcista", film que para su rodaje exigió 14 millones de dólares, pero que hasta el mes pasado recaudó 200 millones. Ruiz agregó que la película había sido producida en un sistema capitalista, un mundo mercantilista por excelencia. El vacío del hombre moderno, en muchas ocasiones indiferente a lo genuinamente espiritual, tiende a ser llenado con supersticiones que lo degradan en lugar de enaltecerlo. Me temo -agregó- que hasta las religiones están faltando en este afán de indicar al ser humano el camino de la plenitud. El Demonio, ese caballero de las Sombras, tiene carta de ciudadanía en nuestro país: se lo encuentra en las minas y en las ciudades.

LO RELIGIOSO EN EL FILM.- Este fue el punto donde las opiniones se dividieron. El Rector Jorge Siles Salinas encuentra en "El Exorcista" temas fundamentalmente religiosos. No es una película de terror; por el contrario, refleja la lucha entre el Bien y el Mal. Por lo tanto, conmueve y sacude al espectador. El riesgo que corre el cine actual -señaló- es el de enredarse en la trivialidad. La niña, protagonista del film, ¿debe ser salvada por la fe o por la ciencia? -preguntó, para luego agregar que en la obra de Friedkin se mostraban los límites de la razón.

En cambio el Padre Renzo Cotta afirmó que en el "El Exorcista" se toca un tema religioso pero se lo altera. No es el problema de la Posesión el que aparece en primer término, sino la figura del exorcista; el Mal, como conflicto, no es abordado con seriedad y profundidad. Por su parte, Carlos Mesa opinó que el Demonio de la película -al margen de su inclinación a las obscenidades- era un Demonio muy light, que había logrado recaudar millones de dólares.

LA OPINION DE UN PSIQUIATRA.- El Dr. Marcelo de la Quintana, a propósito de "El Exorcista", afirmó que el espectador se enfrenta básicamente ante la ignorancia de una serie de fenómenos. Lo cual -que era difícil de meditación el hecho de que la mente humana permaneciera casi desconocida hasta ahora, mientras los viajes espaciales son casi una rutina.

Ruidos extraños, levitación y otros fenómenos son estudiados con seriedad en países tan materialistas como EE.UU. y la URSS, -agregó. Las investigaciones parapsicológicas podrían iluminar lo que hoy permanece oscuro. La gente que se dedica a desentrañar estos misterios tiene una sólida formación científica. Por lo tanto, sus afirmaciones de que existen fenómenos extraños, están limpias de toda sospecha.

Sin embargo, finalizó el objetivo de la Ciencia no es el de demostrar la existencia de Dios o del Demonio.

Sobre este tema el Padre Renzo Cotta afirmó que sólo la Fe puede revelar la presencia de Dios.

Estas fueron las partes salientes del debate sobre un film que, a pesar de haber provocado vómitos y escándalos en todo el mundo, no puede ocultar su falta de seriedad en el tratamiento de un tema que preocupó y preocupará hondamente al corazón humano. El que "El Exorcista" -fruto de una sociedad más próxima al temor que ninguna, pero también insensible al destino de las demás- haya conseguido un enorme éxito, había claro de que el hombre actual está ansioso de un lenguaje verdadero, de un mensaje que le redima.

En "El Exorcista", la referencia por lo desconocido es un juego; por eso, a pesar del peligro que acecha al hombre, está ausente lo sagrado, esa señal luminosa que protege cuando se llega al límite.

Parte del público que asistió al debate sobre la película "El Exorcista", realizado el pasado miércoles en el Paraninfo de la UMSA, con los auspicios del Centro de Orientación Cinematográfica y la División de Extensión Cultural de la UMSA. Del interés advertido por este intercambio de ideas, surge la necesidad de organizar frecuentes reuniones similares, que educan y orientan al público.

Nuevos narradores mexicanos

MEXICO, 16 ENERO (IPS).- Cuatro jóvenes novelistas recibieron anoche los premios "Xavier Villaurrutia" 1974 con una recompensa de 25 mil pesos mexicanos (2 mil dólares) para cada uno.

Los premiados por el jurado que integraron Salvador Elizondo, Ramon Xirau, Francisco Zen Ejas y Octavio Paz, son Julieta Campos, Arturo Azuela, Gustavo Sainz y Manuel Echevarría. Hubo una mención honorífica al poeta Marco Antonio Montes de Oca.

El jurado repartió el premio de Novela en cuatro partes por considerar que en los otros tres géneros en los que habitualmente se otorga -Poesía Teatro y Cuento- no había obras de gran relevancia.

Julieta Campos recibió el premio por su novela "Tiene los cabellos rojizos y se llama Sabina" que a juicio de Elizondo "constituye una tentativa por elevar la escritura a una potencia más alta dentro de su género y en un área particular de la experimentación literaria..." donde se ha pretendido establecer "la relación efectiva que existe entre las nociones tradicionales de espacio y tiempo, narrador y personaje, escritura y lectura".

Monumentos de Babilonia recobrarán su esplendor

ROMA, ENERO, 16 (IPS).- Los monumentos de Babilonia mostrarán un "rostro" nuevamente expresivo, merced a un proyecto de restauración y valorización suscrito conjuntamente por autoridades italianas e iraquíes.

El profesor Giorgio Gullini, director del Instituto Italiano - Iraquí, desarrollará mañana en el aula magna del "Centro Nacional de Investigación" (CNR) una conferencia sobre "el renacimiento de Babilonia", destacando los principios ideológicos y metodológicos que han guiado la redacción del proyecto suscrito por las autoridades del "Instituto Italo - Iraquí de Arqueología" de Bagdad. El organismo desarrolla sus actividades desde hace algunos años, después del acuerdo de cooperación técnica, científica y cultural firmado por Irak e Italia. Hasta ahora tal acuerdo ha brindado óptimos resultados en el ámbito de una cordial y fecunda colaboración entre especialistas de ambas naciones.

Las tareas de los estudios y expertos italianos han sido posibles y facilitados por el apoyo brindado por el "CNR" y por el Ministerio de Relaciones Exteriores de Italia.

La realización del proyecto aludido constituirá una empresa única en el mundo y de excepcional importancia cultural; el problema ha sido encarado con la intención de transformar un conjunto de ruinas, hoy ni siquiera legibles, en un bien cultural aprovechable por un público siempre más vasto.

Distribuidores Exclusivos para Bolivia.
SILESIA Calle Potosí Nº. 1321

ARTE Y CULTURA

Pierre de Pontarlier dará conferencia sobre Bolivia

Hoy, a horas 20.00 en la Alianza Francesa, tendrá lugar la conferencia de Pierre de Pontarlier sobre el tema "Leyendas y realidades en Bolivia".

De Pontarlier es un expedicionario francés que ha recorrido Asia, Africa y América en varias oportunidades. En abril del pasado año salió de Francia para navegar el Amazonas, en misión de estudio de la flora, fauna y tribus de la región. En la aventura perdió el equipo y el bote neumático.

En la charla de hoy -que estará complementada con diapositivas- de Pontarlier relatará los detalles de su expedición y la impresión que le causó Bolivia. La conferencia será dictada en francés, pero será vertida simultáneamente al castellano con la ayuda de un traductor. (Av. 20 de Octubre Nº 2041).

DIALOGO EN TORNO A NOVELA DE JULIO DE LA VEGA

Hoy, a horas 18.00, en el Instituto de Cultura Hispánica, se realizará un debate en torno a "Matías, el Apóstol suplente", novela de Julio de la Vega.

Participarán en el diálogo, además del autor, la Sra. María Eugenia de Siles y el crítico Armando Soriano Badani.

Julio de la Vega, al margen de la obra citada, ha publicado teatro, poesía y prepara otra novela.

Exposición

Con el auspicio de UNIC próximo lunes 20 será abiert Casa Municipal de Cultur exposición de pintura en participarán artistas nacion extranjeros.

La muestra -que se ventada el 25- incluirá ob Agnes de Frank, Gil Imaná Barrientos, Ariette Cou Katherine Frederick.

El objeto de la exposic difundir y reconocer la ticipación que en las Activ de Desarrollo tiene la F Infancia y Juventud.

EL AUTOTRANSPORTE NACIONAL A LA OPINION PUBLICA

Los Coordinadores Nacionales y Departamentales del Autotransporte del país, expresan pública complacencia por las últimas medidas de interés general dictadas por el Supremo Gobierno, sobre congelamientos de precios de artículos de primera necesidad, la no elevación del precio de carburantes, la mantención de la estabilidad monetaria y otras, que vienen a defender la economía de las clases más desposeídas del país.

Al mismo tiempo, queremos significar nuestra profunda preocupación por la labor disociadora y subversiva de algunas emisoras mineras y la ingerencia de elementos extranjeros que no tienen ningún derecho a intervenir en la política interna del país.

Consecuente el Autotransporte, con su posición de procurar siempre la paz social en aras del desarrollo económico y social de la Nación y la unidad de los bolivianos, condenamos toda actividad que tiene que desquiciar el clima de tranquilidad en el país y llamamos a la ciudadanía, a mantener serenidad, haciendo eco en la labor tribunicia y de orientación patriótica que cumple la prensa oral y escrita.

En momentos en que los grandes intereses de la Patria requieren del concurso sacrificado de todos los bolivianos, para un futuro mejor, es necesario que nuestra altitud de miras se proyecte al horizonte promisorio de la Patria.

La Paz, 15 de enero de 1975

José Amezaga A. Mario Sejas S. José Mariaca A.
Jaime Ustarez A. Manuel Rodriguez Guillermo Klinsky

Depto. Oruro: Alberto Huarachi Emilio Villarroel
Depto. Potosí: René Borda José Niño de Guzmán
Depto. Tarija: Juan de Dios Arandia Roberto Majluf
Depto. Sta. Cruz: Marcelo del Rio Alberto Abudinen
Depto. Cochabamba: Saul Soria Jorge Antezana
Depto 'Pando: Dulfredo Cárdenas Antonio Manzour
Depto. La Paz: Eliseo Tezanos Pinto Gilberto Machicao
Depto. Beni: Reynaldo del Rio Walter Thom

NOVEDADES

RETRATO DE GRUPO CON SEÑORA - Heinric Böll.
LOS HIJOS DE TERREMOLINOS - Jame Milhener
EL SHOCK DEL FUTURO - Alvin Toffler
EL SENADOR - D. Pearson
EL PRESIDENTE - R. Rearson
EL PREMIO NOBEL - Wallace
PREGUNTALE A ALICIA - Anónimo
EL DOCTOR JIVAGO - Boris L. Pasternack
A SANGRE FRIA - Truman Capote
EL NILO BLANCO - Alan Moorehead
EL MOMENTO DEL PODER - Burthirschfeld

LIBRERIA Y EDITORIAL "LOS AMIGOS DEL LIBRO"

La Paz: Mercado 1315 - Cochabamba: 450.

DEL PREFECTO DE SANTA CRUZ

Gral. Hugo Banzer Suarez Presr pública La Paz.

Permitímonos alto honor presenta S.E. Presrepública nuestras efusiva felicitaciones ante inmejorables com atinadas medidas adoptadas día ayer por Gobierno nacionalista mís mas también han sido recibidas aceptadas por pueblo cruceño con notorio beneplácito vista estar cocientes esto repercute su propio bene ficio punto atte.

Castedo Llado. Prefecto. Guille mo Banzer Coordinador presrepúbl ca

RECONOCIMIENTO PUBLICO AL SUPREMO GOBIERNO

La Cooperativa de Transportes del Radio Urbano y Sindicato de Colectiveros de la ciudad de Cochabamb

Hacen público su reconocimiento al Sr. Presidente de República Gral. HUGO BANZER SUAREZ y a sus l mediatos colaboradores, los Sres. Ministros y Sub- Sec tarios de Transportes, Finanzas y Trabajo por las medid dictadas y anunciadas públicamente en el mensaje pre dencial, muy particularmente las que benefician al sect del auto transporte que prestan servicio a las clas populares y mayoritarias del pueblo.

Nuestro sector consciente de que estas medidas, d tranquilidad, paz social y confianza, a todos los bolivian ratificamos nuestro apoyo incondicional al Supren Gobierno y nos comprometemos a codyuvar en su propo to de lograr el pronto desarrollo económico y social d país.

En igual forma aplaudimos y apoyamos la valiente ac tud asumida por los coordinadores nacionales y depa tamentales del auto transporte para lograr el co gelamiento de los precios de los carburantes y la rebaja aranceles para los vehículos de transporte público mantener vigentes las conquistas sociales del au transporte con carácter nacional.

La Paz, enero de 1975

DANIEL MELENDES VIERA; Coordinador; JAVIE TELLERIA VEGA: Coordinador WALTER MORALE GUZMAN: Presidente Cooperativa; VALERIO SA TIVANEZ VEGA; Secretario Gral. Cooperativa.

INSTITUTO BOLIVIANO DE CULTURA HISPANICA

COLOQUIO SOBRE LA NOVELA DE DON JULIO DE LA VEGA
"MATIAS, EL APOSTOL SUPLENTE"

Introducción a cargo de la señora María Eugenia de Siles y del señor Armando Soriano Badani.

El autor dialogará con los asistentes sobre su mencionada obra.

El acto se efectuará el viernes 17 de enero a horas 18.30 en el local del Instituto, Avenida Arce 2458 esquina plaza Isabel la Católica.

La Paz, enero de 1975

INSTITUTO NACIONAL DE ADAPTACION INFANTIL I. N. A. I.

Se comunica a los padres de familia que las actividades del presente año se iniciarán el día lunes 3 de febrero, debiendo concurrir al Instituto con una semana de anticipación a fin de regularizar las inscripciones.

La Paz, 15 de Enero de 1975.

UNIVERSIDAD BOLIVIANA

UNIVERSIDAD MAYOR DE SAN ANDRES

FACULTAD DE CIENCIAS PURAS Y NATURALES
DEPARTAMENTO DE BIOLOGIA

CONVOCATORIA Nº 276-75

El Departamento de Biología de la Facultad de Ciencias Puras y Naturales convoca a Concurso de Méritos y Examen de Competencia, en caso necesario de oposición, para llenar el siguiente cargo docente:

Un Docente Tiempo Horario 24 Hs. semanales para el área de Botánica (BIO-105-Sistemática II).

REQUISITOS

Poseer grado Académico y los requisitos señalados por la Ley y Reglamentos de Concurso de Méritos y Exámenes de Competencia para el nivel de Docencia. Los expedientes se presentarán hasta el día 31 de Enero de 1975, a horas 18.00 p.m.

Sorteo de Temas: el día 3 de Febrero del presente año a horas 9.30 a.m. Los exámenes se llevarán a cabo el día Martes 4 de Febrero a horas 9.30 a.m.

Informes: Secretaría del Decanato de Ciencias Puras y Naturales.

La Paz, Enero 15 de 1975

Dr. Juan E. Arellano R.
JEFE DEL DEPTO. DE BIOLOGIA DE LA U.M.S.A.

Lic. Luis Crespo O.
DECANO DE LA FACULTAD DE CIENCIAS PURAS Y NATURALES

Dr. Luis Fernando Valle
SECRETARIO GENERAL DE LA U.M.S.A.

CURSOS VESTIBULARES

EN EL INSTITUTO MATEMATICO-INICIO: MARTES 21

PREPARACION PARA INGRESO A LA UNIVERSIDAD

TURNOS DIURNOS Y VESPERTINOS-PLAZAS LIMITADAS

Informes e inscripciones: Av. Mcal. Santa Cruz 1295-2do. piso (esq. Colon) Telf. 63617

IMPORTANTE!!!!!

LOTERIA NACIONAL, A PARTIR DE LA FECHA, PUBLICARA SEMANALMENTE TODO TIPO DE DATOS QUE SERVIRAN PARA QUE EL ASIDUO JUGADOR AUMENTE SUS GANANCIAS. DATOS QUE UD. DEBE CONOCER AUNQUE NO SEA JUGADOR DE LOTERIA.

DISTRITOS DONDE RECAYO EL PRIMER PREMIO

DISTRITOS	1973	1974	1975
LA PAZ	23	20	1
SANTA CRUZ	8	11	
COCHABAMBA	4	4	1
ORURO	1	2	
SUCRE	3	2	
COBIJA	1		
TRINIDAD	1	1	
TUPIZA	1	1	
POTOSI	1		
TARIJA		2	
UYUNI		1	

PORCENTAJE ANUAL DE VENTAS POR DISTRITOS

DISTRITO	1974	1975
LA PAZ	27.00	29,98
SANTA CRUZ	26,26	29,79
COCHABAMBA	8,70	8,37
ORURO	2,64	2,64
SUCRE	1,95	2,05
POTOSI	1,26	
TARIJA	0,91	0,33
TRINIDAD	1,01	1,33
COBIJA	0,19	0,26
CAMIRI	0,12	0,50
VILLAZON	0,09	0,13
TUPIZA	0,30	
YACUIBA	0,27	
UYUNI	0,10	0,20
LLALLAGUA	0,20	0,13
QUIME	0,03	

RESUMEN ANUAL DE TERMINACION DE PREM MAYORES

TERMINACION	1973	1974	1975
0	6	8	1
1	2	3	
2	4	7	
3	4	4	1
4	6	5	
5	4	4	
6	2	6	
7	4	3	
8	2	1	
9	9	3	

EL BALANCE CONTINUARA' PUBLICANDOSE MENSUALMEN

Misas

Guillermo, Anselmo y Mario Salvietti, hijos; las hijas políticas; sobrinos y nietos del que en vida fue, señor

Don DANTE SALVIETTI C.

Q. E. P. D.

ruegan a sus familiares, amigos, Colonia italiana residente en La Paz y demás personas piadosas, se dignen asistir a la Santa Misa que, recordando el primer año de su sentido fallecimiento, mandarán oficiar el día de hoy viernes 17 de los corrientes, a horas 19 y 30, en el Templo de María Auxiliadora, Av. 16 de Julio.
Será favor que comprometerá la eterna gratitud de los dolientes.

La Paz, enero de 1975.

Guillermo, Anselmo y Mario Salvietti, hijos; las hijas políticas; sobrinos y nietos de la que en vida fue abnegada y ejemplar madre señora

Dña. ESTHER N. de SALVIETTI

Q. E. P. D.

ruegan a sus familiares, amigos, Colonia italiana residente en La Paz y demás personas piadosas, se dignen asistir a la Santa Misa que, recordando los veintiséis años de su llorado fallecimiento, mandarán oficiar el día de hoy viernes 17 de los corrientes, a horas 19 y 30, en el Templo de María Auxiliadora. Av. 16 de Julio.
Será favor que comprometerá la eterna gratitud de los dolientes.

La Paz, enero de 1975.

La esposa los hijos hermanos y demás familia del que en vida fue Tcnl. Serv

ALFREDO DULON S.

(Q.E.P.D.)

Ruegan a sus parientes, amigos. Señores, Jefes y Oficiales de las Fuerzas Armadas se dignen concurrir a la misa que recordando los tres meses de su llorado fallecimiento, se oficiará en la Parroquia de San Agustín, el día de hoy viernes 17 a horas 11 a.m.
Favor que compromete la gratitud de la familia doliente.

La Paz 17 de Enero de 1975

Horco E. Sarmiento Arzadum, esposo, Pedro, Karen, Paula, y Claudia hijos, Gerardo Sarmiento, padre político, Hernán, Ramiro, Magda (ausentes) y Rotario hermanos políticos y demás familiares tienen el sentimiento de comunicar el fallecimiento de la señora

GUSTI DLAUHY DE SARMIENTO

(Q.E.P.D.)

Acaecido en la ciudad de Viena, Austria, el día martes 14 del presente mes.

Raúl Vizcarra Escalier y Carmela de la B. de Kinés, hijos; Ana Rosa Ponce de Vizcarra y Juan Kines, hijos políticos; Abel Castillo y Ana de Castillo, hermanos políticos, los nietos, nietos políticos, bisnietos, sobrinos y demás familia de la que en vida fue abnegada y ejemplar madre señora.

Dña. FLORENCIA ESCALIER v. de VIZCARRA

(Q.E.P.D.)

ruegan a sus amistades, personas piadosas y en forma especial a los residentes Corocoreños, se dignen asistir a la Santa Misa que, recordando los ocho días de su llorado fallecimiento, mandarán oficiar el día de mañana sábado 18 de los corrientes a horas 12.30 en el Templo de San Agustín (lado de la H. Alcaldía Municipal).
rá favor que comprometerá la entera gratitud de los dolientes.

La Paz, Enero de 1975

vad una oración por el eterno descanso del alma del que en vida fue

Sr. JOSE CAMACHO TORRICO

(Q.E.P.D.)

é y Gilberto Camacho Arispe, Gladys C. de Portocarrero, Hijos; Emma S. Camacho, Carlos Portocarrero, Hijos políticos; Jaime, Alberto y José macho Salinas, Mirella C. de Moreno, Rosario C. de Arispe, Susana, rlos, Patricia Portocarrero C. nietos; Luis Fernando Moreno F., Freddy spe A., Carmen B. de Camacho, Willma de Camacho y Liliana de macho, nietos políticos, los sobrinos, primos y bisnietos, ruegan a sus istades y personas piadosas se dignen concurrir a la misa que en rogio del alma y recordando los ocho días de su llorado fallecimiento, oficiará en el Templo de San Juan de Dios (calle Loayza) el día Viernes de Enero a horas 19.20 p.m.
to de piedad cristiana que comprometerá la gratitud de la familia diente, el duelo se despide por tarjeta.

La Paz, Enero de 1975

Nancy Del Carpio vda. de Del Barrio, esposa; Lizeth y Oscar Fernando, hijos; Oscar y Catalina Del Barrio, padres; Humberto, hermano; Fernando Del Carpio, padre político; Fernando, José Luis y Víctor Hugo, hermanos políticos, tías; primos, sobrinos y demás familia del que en vida fue

ARQ. LUIS OMAR DEL BARRIO GANAM

Q.E.P.D.

nvitan a los residentes Tupiceños, Colegio de Arquitectos y amigos a la isa que en sufragio del alma del extinto, recordando los 3 meses de su nsible y trágico fallecimiento, mandarán oficiar el día sábado 18 del te. a hrs, 11 a.m. en la iglesia La Merced de esta ciudad.
u asistencia a este acto piadoso comprometerá la eterna gratitud de la familia doliente.
El duelo se despide en la puerta del templo.

La Paz, Enero de 1975

AGENDA FEMENINA

UNICEF

El Fondo de las Naciones Unidas para la Infancia (UNICEF) invita a la inauguración de la exposición de pinturas sobre los temas "La mujer" y "La madre", el lunes próximo a horas 19, en la Casa de la Cultura "Franz Tamayo".

—SEMINARIO SOBRE TECNICAS DEL VOLUNTARIADO

Del 20 al 22 del presente, se realizará el Seminario sobre Técnicas de Administración en el Servicio Voluntario, que auspicia la Confederación Nacional de Instituciones Femeninas. Las inscripciones están abiertas, a todas las personas interesadas, en la secretaría de la entidad, Plaza Venezuela N° 1406, segundo piso. Los temas sobre los que se desarrollará el Seminario son los siguientes: 1.- El proceso administrativo en el marco de entidades y grupos de Servicio Voluntario. 2.- Elementos de planificación. 3.- La programación y proyectos a nivel de instituciones de voluntariado.

ASOCIACION DE MUJERES PROFESIONALES

La Asociación de Mujeres Profesionales Universitarias se reunirá, mañana, en casa de la señora Teresa Esteban,Av. Saavedra 1657.

CONIF

La Confederación Nacional de Instituciones Femeninas comunica que ya está en circulación su Boletín Informativo N° 8

VOLUNTARIAS DEL INSTITUTO DE REHABILITACION

Las Voluntarias del Instituto de Rehabilitación "Ana Wason" prepararon un programa especial para agasajar a los niños del Instituto con motivo de las fiestas de principio de año.

VOLUNTARIAS DEL HOSPITAL BRONCOPULMONAR

En casa de la señora Marilú de Velasco se realizó ayer, la reunión de las Voluntarias del Hospital Broncopulmonar.

Misas

Emma Troche vda. de Aguirre, madre; Pola A. de Peña y Dr. Francisco Aguirre T (ausente) hermanos; Edgar Peña M. hermano político; Oscar, Pilar, Lourdes, Osman, Osthón, Esther, Jacqueline y Mónica, sobrinas; tías, primas y demás familia de la que en vida fue, digna y bondadosa, hija, hermana y tía, señorita:

MARIA EUGENIA AGUIRRE TROCHE

(Q.E.P.D.)

Ruegan a sus amistades, personal de las escuelas "Hernando Siles" y Técnica "Las Américas" y demás personas piadosas, se dignen asistir a la Santa Misa que, recordando los ocho días de su sentido fallecimiento, se oficiará el día de hoy, viernes 17 a horas 19 p.m. en la Iglesia de San Agustín. Favor que comprometerá la gratitud de la familia doliente.

La familia del que en vida fue

Coronel de Sanidad (R) Dr.

JORGE MAURI JIMENEZ

Benemérito de la Patria

(Q.D.D.G.)

Ruega a sus parientes, amigos y personas piadosas se dignen elevar una oración por el eterno descanso de su alma, en la misa que recordando el mes de su llorado fallecimiento, se oficiará el día de mañana sábado 18 a horas 11 y 30 a.m. en la Iglesia de los Remedios (Miraflores). Su asistencia comprometerá la gratitud eterna de la familia doliente. El duelo se recibe por tarjeta.

Elevad una oración por el eterno descanso del alma del que fue en vida

Sof. Sr. Dn. VICTOR HUGO HELMIG ESCALIER

(Benemérito de la Patria)

(Q.E.P.D.)

Graciela Calderón de la Barca v. de Helmig, esposa y familiares ruegan a sus parientes, amigos personas piadosas y Beneméritos de la Patria, se dignen concurrir a la misa que en sufragio de su alma que, recordando el cabo de mes de su sentido fallecimiento, se oficiará el día de hoy, viernes 17, a horas 18 y 30 (6 y 30) p.m. en el Templo de San Juan de Dios (Calle Loayza).
Su asistencia será muy reconocida.

INVITACION RELIGIOSA

Sus compañeros de trabajo de la bodega minerales del Banco Minero de Bolivia, del que en vida fue su amigo

JUAN TUPA LINAREZ

(Q.D.D.G.)

Ruegan a su esposa, hijos y demás familiares, como a los empleados de la oficina central y personas piadosas asistir a la misa que recordando el primer mes de su llorado fallecimiento, se mandará oficiar en la Catedral Metropolitana de Nuestra Señora de La Paz, a horas 11.00 a.m. del día sábado 18 de los corrientes Favor que comprometerá la eterna gratitud de sus compañeros de trabajo.

La Paz, enero de 1975

Petrona Bravo vda. de Carvajal, esposa; Sofía, Fanny, Bernardo, Carmen, Nathy, Natalio, Miguel, Ernesto, hijos; los hijos políticos, hermanos políticos, nietos y demás familia del que en vida fue ejemplar padre y esposo señor.

CARLOS CARVAJAL RIOS

(Q.E.P.D.)

Invitan a asistir a la misa de requiem que en sufragio del alma del extinto, recordando el 1er. año de su sensible fallecimiento, mandarán a oficiar el día de mañana sábado 18 del pte. a hrs. 10 a.m. en el Templo de San Juan de Dios. Su asistencia a esto acto piadoso comprometerá la eterna gratitud de la familia doliente.

AGRADECIMIENTO E INVITACION

Rodolfo, Beatriz I. de Meave, Carmen Rosa I. de Calderón y Amparo Idiáquez V., hijos; Mary G. de Idiáquez, Ernesto Meave E. y Juan Calderón S., hijos políticos; Victoria de Rodas, Bethsabé v. de Fortunato, Alcides y Carlos Videa, hermanos; Elena y Hortensia Idiáquez, Cristina v. de Aneiva, Yolanda de Acosta, Teresa H. de Videa y Teresa C. de Videa, hermanos políticos; los nietos, primos, sobrinos y demás familia, de la que en vida fue digna y cariñosa madre:

Doña TERESA VIDEA vda. de IDIAQUEZ

Expresan su más profundo agradecimiento a todos los familiares, amigos e instituciones que hicieron llegar sus sentimientos de pesar y les invitan asistir a la misa de ocho días, que en memoria de la extinta se mandará oficiar el día de mañana sábado 18 del presente en la iglesia de San Pedro, a horas 11.15 a.m.
Su asistencia a este acto de piedad cristiana comprometerá la gratitud de la familia doliente.

La Paz, Enero de 1975

AGRADECIMIENTO E INVITACION

Hortensia Ocampo vda. de Alborta, esposa; Magda A. de Pacheco y Cecilia A. de Cordova, hijas; Ing. Alejandro A. Pacheco y Dr. Javier Cordova L. hijos políticos; Dr. Guillermo Alborta V., Julia A. vda de von Vacano y Oscar Alborta V. (ausente) hermanos; nietos, hermanos políticos, primos, sobrinos y demás familiares del que en vida fue ejemplar esposo, padre y amigo.

Don MARIO ALBORTA VELASCO

(Q.E.P.D.)

Expresan su más profundo agradecimiento a los parientes, amigos y en especial al Club "Bolivar", Asociación de Fútbol de La Paz, Mutual de Ex - Jugadores de Fútbol, Asociación de Prensa y Radio y demás instituciones que hicieron llegar sus sentimientos de pesar y ofrendas florales, e invitan a asistir a la Misa que recordando los ocho días de su llorado fallecimiento, se celebrará el día sábado 18 del presente a horas 11 y 30, en la Iglesia de los RR.PP. Carmelitas, Av. 20 de Octubre.
Su asistencia comprometerá la gratitud de la familia doliente.
El duelo se despide por tarjeta.

La Paz, Enero de 1975

La familia de la que en vida fue ejemplar y abnegada madre

Sra. MARIA LUIZAGA vda. de PRADO

(Q.E.P.D.)

Ruega a sus familiares, amistades, residentes Quillacollenos y personas piadosas, se dignen asistir a la misa que en sufragio de su alma y recordando los seis meses de su sensible y llorado fallecimiento se mandará a oficiar en el Templo del Corazón de María (Av. Busch - Miraflores) el día de hoy viernes 17 de enero de 1975 a hs 19.00

Su asistencia será agradecida profundamente.

Moda "retro" en sombreros

PARIS, ENERO (IPS).- La moda "retro" no es ni más ni menos que la vuelta de los años veinte, y este retorno donde más se siente es en los sombreros, tan usados en aquellos tiempos, y que hoy vemos lucir en la cabeza de las niñas, las jovencitas, las señoras y las ancianas.

Claro que no existe la solemnidad con que antes se usaba, quizá por esto el estilo más adoptado es el que se realiza en lana, así aparecen en forma de boinas, de turbantes, con alas muy pequeñas, en colores vivos o serios, a rayas o lisos, pero siempre encasquetados hasta las orejas, lo que obliga a muchas jovencitas a levantar la cara para mirar hacia adelante.

El complemento indispensable de los gorros de lana es el echarpe, que debe hacer juego con ellos pudiendo ser de lana común o de angora, pero siempre muy largo dando al menos dos vueltas en el cuello.

El Foulard, reemplaza el Echarpe, cuando la ocasión exige un atuendo más importante, el material del mismo puede ser desde la seda natural hasta las fibras de hilo. Capaz de adornar cualquier vestido, y transformarlo se ha convertido en un accesorio realmente importante. Una simple "robe" blanca o negra podrá adquirir vida y color con un Foulard a rayas en colores luminosos. Se los puede anudar atras en el cuello llevando luego las dos puntas hacia adelante, cayendo sobre el busto. Otra forma muy original de llevarlos es anudando primero sobre un costado y cruzándolos luego sobre el costado contrario. Las más exóticas anudarán una banda sobre la cabeza y después le darán vueltas por el cuello.

Sin descontar la posibilidad de colocarse luego un sombrero al estilo campesino.

IMPOSICION DE TOCAS.- Diez estudiantes de la Carrera de Enfermería recibieron sus tocas el martes, en un acto realizado en el Auditorio del Departamento de Odontología de la UMSA. Las estudiantes cursan el tercer cuatrimestre de la carrera y las tocas les permiten ingresar en tareas prácticas. La fotografía muestra el momento en que las estudiantes rinden su promesa ante la profesora Margarita de Rivero.

Las estudiantes que recibieron las tocas son: Lupe Campos, Mary García, Teresa Herrera, Beatriz Martínez, María del Rosario Mendoza, Ruth Morales, Irene Muñoz, Emma Perales y Roxana Vargas.

Pies tibios con zuecos

PARIS, ENERO (IPS) - Alternando con las botas, algunas jovencitas que caminan por Faubourg St. Honore - una de las calles más elegantes de París, -usan zuecos. Pero contrariamente a lo que se puede suponer no sufren el frío gracias a una vieja prenda que hoy vuelve a imponerse, el zoquete. La forma de llevarlos inunda de color la calle dado que se usa de la siguiente manera, sobre un par de medias largas de lana y nylon vemos las cálidas medias cortas, sobre estas una pequeña zapatilla de cuero, y luego al fin el zueco que fue capaz de superar el verano para mantenerse aun en los días más fríos. Los colores los más luminosos como por ejemplo el amarillo el naranja, el rojo, el violeta pero nunca solos siempre se verán más de un tono en las piernas con zuecos.

Desde París la moda para la mujer africana

PARIS, ENERO (IPS).- Josyne Bal una de las codirectoras de la revista "Africaine" en una entrevista exclusiva para Inter Press Service anunció que quería crear una belleza natural para la mujer de Africa del Norte.

Josyne Bal hermosa y joven, siempre actuó en el campo de la moda como diseñadora y como modelo en París. Luego de un serio trabajo de investigación en Africa del Norte, estudiando todos los recursos con que ellos cuentan, ha decidido crear una moda para que la mujer africana pueda utilizarlos "Es lamentable -ha dicho- como la mujer de Africa negra intenta copiar la moda europea, un ejemplo de ello es el hecho de estirarse el cabello o blanquearse la piel, sin tener en cuenta lo que realmente le queda bien, sin realizar su propia belleza".

Josyne Bal propone, con respecto al maquillaje, la utilización de las esencias naturales que ellos poseen, productos que por otra parte ya lo estaba optando también la mujer europea.

El largo de las polleras no debe ser debajo de las rodillas porque dadas las características de sus piernas no le sienta bien. Por lo tanto las polleras deberán ser cortas.

Abandonar el uso de nylon y adoptar el algodón que es más fresco y no se adhiere a la piel. En cambio al igual que la mujer europea podrá usar los ya clásicos blue jeans, con muchos bolsillos, muy ajustados al cuerpo y en algunos reemplaza los cierres por cordones cruzados este pantalón podrá llevarse con blusas de algodón o fibras sintéticas tejidas al crochet.

Serán siempre escotadas y muy cortas -apenas acarician la cintura- las mangas pueden ser largas o pequeñas pero en este caso deberán ser abuchonadas.

Simple pero no por ello poco elegante es un conjunto que también propone realizado en tonos pasteles, que consta de una pollera en jersey y una blusa en seda sintética cuyo bordado representa el interior de un teatro de Broadway. Para la noche Josyne Bal, sugiere dos vestidos largos, uno de encaje blanco crudo con breteles muy finos cruzados en la espalda y un volado sobre el busto. El otro en jersey poliester en franjas diagonales en color blanco, fucsia y negro.

La "Robe Housse" tampoco faltará en el guardarropa de la mujer africana, pero los tonos serán menos serios que los impuestos por la moda europea.

Pero también nos trae algunos secretos de la mujer africana - que no conocerá a los institutos de belleza, ni toma los consejos de los profesionales en estética, sino que los han recibido de su madre y de sus abuelas. Un ejemplo de esto es la depilación realizada con azúcar caliente, la misma que la mujer europea utiliza para decorar las tortas, que se llama "caramelo", y que "al parecer tiene los mismos efectos que la depilación con cera".

Otro de los secretos que nos trae Josyne Bal de la mujer africana, es la forma en que esta nutre su piel y suaviza su cabello, se trata de masajearlos durante media hora con arcilla.

Fallecimientos

En la paz del Señor y confortada con los auxilios de la Santa Religión Católica ha dejado de existir en Rio de Janeiro (Brasil) la que en vida fue Señora.

SOFIA LANDA vda. de OCAMPO

Q. D. D. G.

Raúl, Hernan, Gloria de Olmos (ausentes) y Rosario de Calvimonte hijos, Stael L. vda. de Coca y Concepción Lande hermanas, los hijos políticos, nietos, primos, sobrinos y demás familia invitan a la misa que recordando los ocho días de su sensible fallecimiento se mandará oficiar el día sábado 18 a hrs. 12 .m. en la iglesia de los Reverendos Padres Carmelitas (Av. 20 de Octubre).

El personal de Empleados de "SONATEX" S.A., tiene el sentimiento de comunicar el fallecimiento acaecido el día 16 del presente mes en Arequipa (Perú) del que en vida fue

Sr. PEDRO P. CHANOVE Z.

Q.E.P.D.

padre de los señores Gustavo y Berthin Chanove R., ejecutivos de la Empresa.

La Paz, enero de 1975

En la paz del señor ha dejado de existir el que en vida fue ejemplar hijo y hermano

Joven. RAUL ARANIBAR ASCARRUNZ

Q.E.P.D.

Alberto Aranibar V., Carlota A. de Aranibar, padres, Margarita, Zenon, Luis, Elias, Nancy, Malacio, Jorge, Carlos, Ana María, Felipe y Javier, hermanos; Tito, Lucy, Carmen Sonia y Judith, hermanas políticas, Jaime, Justo, tíos, sobrinos y demas familiares ruegan a sus amistades y en forma especial a sus compañeros del Colegio Franz Tamayo, Colegio Puerto de Mejillones, se dignen asistir a la traslación de los restos mortales del extinto al Cementerio General el día de Hoy Viernes 17 del pte. a Hs 16 p.m.
El cortejo fúnebre partirá de la Ciudad Satélite Plan 175, Calle N° 8 casa N° 127. Será favor que agradecerá la familia doliente.
SERVICIOS DE FUNERARIA VALDIVIA, Graneros esq. Figueroa Tel. 25254 - 24290.

Ha dejado de existir, confortado con los auxilios de la Santa Religión Católica y la Bendición Papal, el que en vida fue

Profesor Dn. : MARIO EDUARDO GALINDO ARGANDOÑA

(Q.E.P.D.)

Yely Espinal vda. de Galindo, esposa; Franz, Cristhian, Roger y Fernando, hijos; María Argandoña vda. de Galindo, madre; Betty Argandoña y Enrique Argandoña, tíos; los primos, sobrinos y demás familiares, ruegan a sus relaciones, personas piadosas, al Magisterio en general, Escuela Normal Superior "Simón Bolivar", Colegios La Salle, Ayacucho y Bancario, Promoción de Matemáticas 1966, se dignen asistir a la traslación de los restos mortales del extinto, al Cementerio General el día de mañana sábado 18 del presente a horas 11 a.m.
El cortejo fúnebre partirá de la casa Social del Maestro (calle Jenaro Sanjinés Esq. Ingavi).
Atención que comprometerá la gratitud de la familia doliente.
"CASA GUZMAN" final calle Figueroa. Tels. 24014 y 36207.

"SONATEX"S.A.

El Directorio, Gerencia, Personal de Empleados y Obreros, tienen el sentimiento de participar el fallecimiento, acaecido en la ciudad de Arequipa (Perú) el día 16 de este mes, del que en vida fue

Sr. PEDRO P. CHANOVE Z.

Q.D.D.G.

padre de nuestros dignos colaboradores señores Berthin y Gustavo Chanove R.

La Paz, enero de 1975

NUEVA PROFESIONAL

La señorita ANA MARIA YAVARI MENDEZ de Santa Cruz de la Sierra, ha finalizado sus estudios en la Facultad de Medicina de la Universidad de Sao Paulo, Brasil, Realizará especialización en Ginecologia y Obstetrecia en el Hospital das Clinicas de dicha Ciudad.

Moda italiana en Medio Oriente

ROMA, (IPS).- Informa la Cámara de la Moda Italiana que el valor de la exportación en 1973 a Kuwait se acerca a treinta y cinco mil millones de liras. Italia ocupa el cuarto lugar en abastecimiento de vestidos y trajes confeccionados y el quinto en la seda.

En Arabia Saudita el producto "Made in Italy" esta literalmente sumergido al francés y al Suizo, apesar de que los impuestos aduaneros son solamente el 3 por ciento sobre las facturas, no obstante Arabia Saudita por la falta absoluta de producción global solicita la colaboración de empresas extranjeras para la realización de una industria de la confección y para una asistencia estilística. Con respecto al Líbano la exportación de confección masculina permanece invariable desde 1969 hasta 1972 mientras que la francesa ha aumentado notablemente. Luciano Radi presidente de la Cámara de la Moda Italiana ha dicho que es necesario poner al corriente el programa trienal para la promoción al exterior que está a la espera de la aprobación oficial del Ministerio de Comercio, Pero la via del petróleo que podría absorver muchisimo "Made in Italy" está prácticamente tomada por Francia, Alemania y Japón.

AVISOS ECONOMICOS

Departamentos Habitaciones

Carvajal Yanacocha 448.- Departamento anticrético calle Linares dos dormitorios dependencias por estrenar - Departamento Graneros anticrético por concluir - Otros departamentos distintas zonas. (16-17)

CARVAJAL.- Yanacocha 448.- Tel. 54862.- Departamentos anticrético calle Salamanca dos dormitorios por entregar 15 días. Departamento calle Panamá Cuba mixto entrega vacía. Otros distintas zonas. (17-18)

Carvajal - Yanacocha 448.- Dos habitaciones mixto Plaza Venezuela entrega inmediata lado Cine Bolivar - habitación anticrético Estados Unidos anticrético otras distintas zonas. (16-17)

BORDA.- Yanacocha 448.- Telf. 23720. Anticrético propiedad horizontal Edf. "San José" 3 dormitorios dependencias. (16-17)

80.000.- Departamento dos dormitorios necesito referencias Plaza San Pedro 304 teléfono 58734 (17-19/55709)

URGENTE NECESITO Departamento anticrético doy $b. 100.000.- Zona Sopocachi teléfonos 53770 - 54537 (17/55704)

ALQUILO DEPARTAMENTO 2 dormitorios final Prado teléfono 50618 (17-18/T)

BORDA- Yanacocha 448.- Telef. 23720.- Ofrecemos en anticrético comienzo Villa Copacabana, dormitorio- living, comedor, baño, deposito, comedor diario (16-17)

ANTICRETICO Doy un pequeño departamento 4 piezas baño independiente. Diego de Peralta teléfono 54240(15-18/55473)

SE NECESITA EN ANTICRESIS Departamento 3 dormitorios, dependencias garaje preferible zona central URGENTE teléfono 22387) (R)

SOPOCACHI, alquilo confortable y soleado dormitorio, independiente a 2 personas. Pensión ropa lavada. Teléfono 28079 (11-16/53961)

BORDA- Yanacocha 448.- Telf. 23720 Departamento horizontal edificio Ingavi 4 dormitorios dependencias pisos parket. (16-17)

ALQUILO HABITACION Avenida de las Muñecas teléfono 54250. (16-17/55483)

DEPARTAMENTO Pequeño en contrato anticrético necesito. Referencias teléfono 22748 (R).

BORDA.- Yanacocha 448.- Telf. 23720.- Depto. Anticrético Av. República $bs. 70.000.- o mixto 50.000 - alquiler 2.000 - con telefono (16-17)

DEPARTAMENTO Pequeño necesito en contrato anticrético. Referencias teléfono 22748. (R).

VENDO Departamento en propiedad horizontal. Referencias Nicolas Acosta Nº 556. (16-17/55483)

Ropa

MINEROS Nuevamente llegó ropa de agua, excelente calidad, Goma Beniana precio reducido teléfono 40161 (17/T)

TERNOS USADOS Vendo. Vincenti 909 (Sopocachi). (17/55497)

Revistas Libros

ACABA DE LLEGAR:

RIPERT-BOULANGER - Tratado de Derecho Civil según el Tratado de Planiol - 11 Tms.
RECASENS - Panorama del Pensamiento Jurídico en el Siglo XX - 2 Tms.
RECASENS - Introducción al Estudio del Derecho.
RECASENS - Nueva Filosofía de la Interpretación del Derecho.
NUÑEZ y ESCALANTE - Compendio de Derecho Internacional Público.
ROMERO DEL PRADO - Derecho Internacional Privado, 3 Tms.

GISBERT Y CIA. S.A.

Librería - Papelería - Editorial
Casilla 195
Comercio 1270-1280
La Paz.

Profesores Academias

INGLES- ESPAÑOL Traducciones correspondencia e interpretación. Referencias Franz teléfono 22302 (oficina) Casilla 2432 La Paz. (17-19/55499)

MATEMATICAS Física. Química, clases particulares. INSTITUTO MATEMATICO teléfono 63617 (10-16/55189)

Casas

CARVAJAL.- Yanacocha 448.- Casa junta Bella Vista Obrajes anticrético 10.000 Departamento anticrético Villa Copacabana av. Burgaleta tres dormitorios dependencias anticrético 70.000 amplio nuevo por estrenar. Tienda anticrético 16.000 misma casa (17-18)

Carvajal Yanacocha 448.- Casa junta Bosque Bolognia tres dormitorios, dependencias, roperos empotrados amplio garaje, por estrenar confortable entrega llaves. (16-17)

Carvajal - Yanacocha 448.- Tel. 54862.- Vende casas, Vino Tinto detras de Soligno vacia - Otras desde 60.000 hasta 1.200.000 (16-17).

BORDA.- Yanacocha 448.- Telf. 23720.- Ofrecemos en venta casa 3 plantas calle Panamá 2 dormitorios dependencias $US. 25.000.- (16-17)

Carvajal Yanacocha 448.- Casa junta calle Rochechelle cerca Parque Israel anticrético entrega inmediata amplio patio. (16-17)

BORDA.- Yanacocha 448.- Telef. 23720.- Casa Yanacocha dos departamentos uno pequeño en venta. (16-17)

BORDA Yanacocha 448.- Telef. 23720.- Venta casa dos departamentos calle 10 o anticrético mixto $b. 150.000.-- 2.000 alquiler. Obrajes. -(16-17)

BORDA Yanacocha 448.- Telef. 23720.- Venta casa calle Ormachea 5 dormitorios dependencias jardin garaje azotea, en Obrajes. (16-17)

BORDA - Yanacocha 448.- Telef. 23720.- Necesitamos en compra, alquiler o anticrético Casas, Departamentos terrenos cualquier zona. (16-17).

BORDA.- Yanacocha 448.- Telef. 23720.- En venta casa Villa Copacabana calle 4 - 3 dormitorios dependencias $b. 270.000 .- (16 - 17)

EN ANTICRETICO Doy casa junta. Referencias Nicolas Acosta Nº 556. (16-17/55483)

CARVAJAL. Yanacocha 448.- Tel. 54862.- Vende casas, Av. Hugo Estrada frente Estadio departamento amplio cómodo jardín bastante amplio excelente ubicación entrega vacía (17-18)

COMPRO CASITA Vivienda lotecito, o tapera céntrica. Referencias La Paz - teléfono 42587 (17-19/55702)

VENDO casita a media construcción en Villa Copacabana Referencias Teléfono 41502 (R).

COMPRO Casita sin intermediarios, al contado, mínimo tres dormitorios, y dependencias, cualquier zona buena ubicación, precio $bs. 180.000. Ofrecer al teléfono 28132. (R)

CARVAJAL.- Yanacocha 448.- Vende casas Av. Las Américas Villa Fátima 120.000 o anticrético 25.000 entrega inmediata.- Casa calle Bravo (Gran Poder) vacía. Casa Villa Fátima calle Chicaloma departamento completo vacía ocasión (17-18)

Carvajal - Yanacocha 448.- Tel. 54862.- Casa junta anticrético calle Chaco cuatro dormitorios, dependencias entrega inmediata cerca Cristo Rey, 120.000.- o en venta 450.000 (16-17)

CARVAJAL.- Yanacocha 448.- Vende casa Puerto Rico vacía 42.000 ocasión.- Sajama dos departamentos, facilidades vacía.- Achachicala con Horno panificación otras distintas zonas (17-18)

CARVAJAL.- Yanacocha 448.- Tel. 54862.- Casas, departamentos, habitaciones necesito para colocación inmediata alquiler anticrético, propietarios no pagan comisión. (17-18)

URGENTE Necesito casa compro al contado Zona Residencial referencias teléfono 82709 (R)

Teléfonos

TRANSFIERO TeLEFONO. comercial zona céntrica, referencias teléfonos 25369-61480- (8-23/55158)

Antiguedades

VENDO Espejo estilo LUIS XV Referencias teléfono Nº. 24096 (17-22/55703)

ANTIGUEDADES SE VENDE muebles tallados, cajas. Marcos, etc. Referencias, Sucre 1330 esquina Colón teléfono 64914 (15-16/55475)

Tiendas Kioscos

CARVAJAL.- Yanacocha 448.- Tel. 54862.- Tienda anticrético calle Villamil de Rada buen lugar 17.000 vacía. Otras distintas zonas (17-18)

SE VENDE KIOSKO NUEVO Calle Rigoberto Paredes 1477 teléfono 56097 (15-16/55478)

ANTICRETICO Tienda trastienda Avenida Perú Constitución 113, teléfono 23273. (16-18/55485)

Carvajal - Yanacocha 448.- Tienda anticrético calle Ostria Alto Sopocachi 6.000 entrega vacía - Tienda distintos lugares pida datos. (16-17)

Propiedades Terrenos

CARVAJAL.- Yanacocha 448.- Tel. 54862.- Vende lotes Achumani.- Sector Kohani 300 mts. 60.000 ganga.- Otros lotes distintas zonas (17-18)

VENDO LOTE Final Landaeta Referencias teléfono 83984 (17-18/55701)

Carvajal - Yanacocha 448.- Tel. 54862.- Lotes Vendo Achumani 300 mts. otros misma zona.- Lotes Alto Obrajes 204 mts. buen lugar. (16-17)

VENDO TERRENO Seglíencona Referencias teléfono 50394. (16-19/55484)

BORDA.- Yanacocha 448.- Telef. 23720.- Terrenos en venta Obrajes calle 10.- 200 mts. Alto Obrajes 205.- mts. Villa Salomé 200 mts. Alto de Lima 650 mts. Achumani 300 mts. En Santuario Copacabana 300 mts. En Santa Cruz 1,500 mts.

Empleados

PEINADORA.- Con experiencia necesito. Buenas posibilidades económicas. Av. Arce. Edificio "Pdte. Arce", 2820 planta baja.

DENTISTA Joven se precisa experiencia mínima 2 años sin consultorio, para trabajar en sociedad en consultorio instalado, teléfonos tardes 26303, mañana noche 41256 (16-18/55486)

NISERA Se necesita para Santa Cruz Referencias Panamá 1293 teléfono 22873 (R)

HORIZONTE: Ofrece con garantía cocineras y empleadas domésticas. Referencias teléfono 65648 (17/55705)

COCINERA Se necesita Referencias teléfono 82709. (R).

Muebles

VENDO A PLAZOS living, comedor, dormitorio en fórmica, juan de la Riva 1419 teléfono 64836 interior (14-21/55463)

LIQUIDO URGENTE Sillones de cuero reclinables americanos, sofá cama, camas sueltas, de 2 plazas y plaza y media, vitrinas americanas, juego de plata alemana Nicolas Acosta Nº 556. (17 - 18/55483)

Ofertas especiales

VENDO AUTOMOVIL BUICK 37 Especial para Oruro o Cochabamba o permuto con TV o Refrigerador u otros referencias teléfono 63659 (R)

OCASION- VENDE banco carpintería nuevo herramientas nuevas y usadas $b. 3.200.- TACO BILLAR lujo 2 piezas incrustaciones estuche cuero $b. 1.500.- para tratar teléfono 60079 mañanas. (17-18/55706)

POR VIAJE, vendo o permuto con terreno la acreditada peluquería "SAN CARLOS" Referencias Otero de la Vega Nº. 494.

FAJA VIBRADORA, para masajes eléctricos. Bicicleta de ejercicios VENDO, Litoral 1305 esquina Chichas Miraflores. (9-16/55096)

GLOBITOS DE AGUA para Carnaval por mayor Pedidos COCHABAMBA Avenida San Martín 6483 Casilla 1338 teléfono 5168 (15-16/55371)

Técnicos

ELECTRICISTA A domicilio a toda hora. Teléfono 60484 (17-18/55498)

REPARAMOS TELEVISORES Radios a domicilio con garantía teléfono 62529 (16-22/T)

REPARAMOS Refrigéradores, cocinas, lavadoras, calefones, toda marca. Teléfono 60166. (28-18/Enero/54812).

TECNICO REPARA A domicilio Refrigeradores - Cocinas - Lavarropas teléfono 55449 - con garantía (14-20/55464)

PASCUAL PINTOR de interiores y exteriores llamar al teléfono 62307 (15 al 15 de Febrero/T)

TECNICO EXTRANJERO Repara televisores a domicilio Teléfono 29576. (10-20/T)

REPARAMOS RADIOS Televisores a DOMICILIO teléfono 56551 (16-18/55495)

PLOMERO Se hacen instalaciones y Reparaciones teléfono 54306 (15-17/55548)

TECNICO EN T.V. Laboratorios E B R. Necesita 2 días por semana ú horario a elección trabajo permanente Ciudad Satélite Plan 266 Calle 14 teléfono 59463 (16-17/55494)

BORDA- Yanacocha 448.- Telef. 23720.- Necesitamos dinero cualquier cantidad Hipotecarios, prendarios. Reserva garantía (16-17)

Préstamos Dinero

CARVAJAL.- Yanacocha 448.- Tel. 54862.- Presta dinero, dólares desde 5.000 hasta 200.000 sobre primera hipoteca asimismo necesito capitalistas no pagan comisión. Reserva. (17-18)

Orquestas

ORQUESTA, electrónica teléfono 53220 (8-23/55159)

"CANO Y SU COMBO" Orquesta Electrónica - Fono 52651 (15-21/55476)

ORQUESTA Electrónica "CARLINIO" Teléfono 64206. (10-16/55187)

ORQUESTA COPACABANA, teléfono 65955 - 60788. (28-18/Enero/54684).

LOS "ONIX" Conjunto electrónico teléfono 54333 (14-29/55465 .)

Vehiculos

VENDO Guiench para camión pesado con cable de remolque dispositivo completo nuevo referencias Taller Chuquisaca Calle Constitución Nº 183 (15-17/55473)

BOLIVIA RENT A CAR LTDA.
"BOLCAR"
Edificio Esperanza 3er piso nº 6 Av. M. Sta Cruz Tel. 58002

SE VENDE Automóvil V.W. Cucaracha Alemán modelo 67, muy buen estado. Referencias teléfono 84283. (17-18/55500)

Vimin Inti
Cada sobre contiene 1g. de Vitamina C.

TODOS SANOS CON
Opotónico
VITAMINADO

VENDO GILERA 200 Perfecto estado de funcionamiento Referencias teléfono 63659 (R)

VENDO VAGONETA V.W. sin recorrido modelo 1974 Referencias teléfono 54865 (16-23/T)

VENDO COLECTIVO PULLMAN, por motivo de viaje. Marca Inter R-190 Mod. 68 asientos reclinables motor Standar teléfono 42168 (R)

Varios

EN VENTA Camara Canon TLb Teléfono 20215 (17-20/55490)

LIQUIDO URGENTE Secadora de ropa, rulleros eléctricos, cocina eléctrica,; biombos tallados Indues, manteles, cortinas, ropa en general. Referencias Nicolas Acosta Nº 556. (16-17/55483)

VENDO PLANCHAS BELGAS 1/16" - 1/32" teléfono 27152 - Abdón Saavedra 2105- (16-26/55489)

DOLARES Compro teléfono 43376 (14-20/55460)

TITULOS BACHILLER HUMANIDADES
TITULOS BACHILLER MADUREZ
LA NACIONAL Colón esquina Ballivian (16-17)

OFICINA CONTABLE Altos Cine París Oficina 8, teléfono 25913 BALANCES EN GENERAL ACTUALIZACIONES, REVISIONES, INVENTARIOS, KARDEX Y ACTIVOS FIJOS (14-29/55163)

SOLVENCIA TRIBUTARIA
SOLVENCIA FISCAL
LA NACIONAL Colón esquina Ballivian (16- 17)

PASAPORTES 48 HORAS

LA NACIONAL Colón Esquina Ballivian (16 - 17)

CERTIFICADO NACIMIENTO
LA NACIONAL Colón esquina Ballivian (16-17)

BORDA.- Yanacocha 448.- Telef. 23720.- Compramos Fábrica de hielo de 800 a 1.000 ks. producción diaria. (16-17)

SE VENDE, perfiles de fierro angular - TEE - PLATINO, teléfono 27152 - Abdón Saavedra 2105 (11-21/55198)

VENDO TEJAS Y otros materiales de construcción referencias calle Linares 971. (R)

TITULACION TREINTENARIA
CERTIFICADO ALODIAL
LA NACIONAL Colón esquina Ballivian (16 - 17)

MESAS DE DIBUJO Castro 1592 (15-21/55480)

CARNET IDENTIDAD 24 HORAS
PASAPORTES 24 HORAS
LA NACIONAL Colón esquina Ballivian (16 - 17)

BORDA- Yanacocha 448.- Telef. 23720.- Compramos generador trifásico con tablero de 10 a 12 kilowatios (16- 17)

EN VENTA Farmacia Pequeña Acreditada referencias teléfono 40624 (16-18/55488)

CARNET EXTRANJEROS RADICATORIA
LA NACIONAL Colón esquina Ballivian (16-17)

REPOSICION DOCUMENTOS.
LA NACIONAL Colón esquina Ballivian (16-17)

TRAMITES MILITARES Libretas, Reposición documentos extraviados RENTAS VEJEZ Pensiones JUBILACIONES gestiona BENEMERITO DANIEL ARDUZ Procurador causas ex-secretario Tribunal Militar 40 años práctica Sagárnaga 161 teléfono - 5.7418 Casilla 3807 (16-20/55491)

COMPRO PORTA-ARO, número 16. Preferible con aro incluído Chevrolet, referencias teléfono 21584 de horas 20.00 adelante (R)

CARNET DE IDENTIDAD 24 HORAS
LA NACIONAL Colón Esquina Ballivián (16-17)

AGENDA

PRESENCIA Av. Mariscal Santa Cruz.- Edif. Esperanza CENTRAL: Tel. 40460- 41125 - 52186.- **GERENCIA:** Tel. 52172.- Cajón Postal 3273.- **PUBLICIDAD:** Tel.: 52178 **REDACCION:** Tel. 51998.- Casilla 1451

FARMACIAS DE TURNO
DEL 11 AL 18 DE ENERO

..SANTA ANA, Dra. Ruth Nogales, Colón Nº 478, Tel. 29420.- **SANTA ROSA,** Dra. Adriana Monge, Zoilo Flores-Río Bamba, Tel. 27083.- **CRUZ DE ORO,** Dr. J. José Tejada, Los Andes Nº 1015, Tel. 50185.- **SAN LUIS,** Dra. Elsa Michel, Díaz Romero Nº 1431, Tel. 24788.- **VENUS,** Dra. Aidee Villarroel, Vill. Copacabana-San Antonio.- **LA SAMARITANA,** Dra. Rebeca Monterrey, Av. Quintanilla Zuazo 123, Tel. 65433.- **LANDAETA 211,** Dra. Edmy Espinoza, Landaeta Nº 311, Tel. 42101.

FARMACIAS DE TURNO PERMANENTE

OBRAJES Plaza Franz Tamayo Tel. 82081 Obrajes.- **SAN CARLOS,** Av. República 26 Tel. 20223 Villa Victoria.- **VERA CRUZ** Av. Antofagasta Nº. 100 Tel. 50107 Alto de La Paz.- **CRISTO REY** General Lanza 2110 Tel. 27534 Sopocachi Alto.

TELEFONOS DE URGENCIA

BOMBEROS 119.- **ASISTENCIA PUBLICA** 118 - 22111 .- **RADIO PATRULLA** 110.- **TRANSITO** 26148 **SAMAPA** 26628 - 26568.- **ENERGIA** 54357.- **TELEFONOS (RECLAMOS)** 113.**INFORMACIONES** 104 - **SEÑORITA HORA** 117.- **LARGA DISTANCIA EXTERIOR** 53007 - 09 **INTERIOR** 20602-03. **HOSPITAL DE CLINICAS CENTRAL** 22821 - 22872.- **AASANA** 39333 - 59310.

FLOTAS

TRANS-SERVICE LTDA. Alto de la Alianza Nº. 757 Tel. 43154.- **TRANSPORTES "EL CHAPACO"** Chuquisaca 568 Tel. 40258.- **TRANSPORTES UNIVERSO.** Av. Montes 638 Tel. 42831.- **TRANSPORTES SAMA** Murillo esq. Graneros Tel. 28462.- **TRANSPORTES PULLMAN BOLIVIA.** Plaza Alonso de Mendoza teléfonos 20854 - 20805.- **ANDINO** Lado de la Barra 860 Tel. 20471.- **CONTINENTAL.**- Av. Montes 675 Tel. 29061.- **COPACABANA,** Av. Montes 629 Tel. 20477 - 60461.- **LAURO,** Av. Camacho 1223 Tel. 27677.- **AJAGUA,** Av. Montes 700 Tel. 28376.- **URUS,** Bozo 194 Tel. 50793.- **TRANSPORTES SAN CRISTOBAL** Plaza Alexander 190 Tel. 27775 41076.- **FLOTA YUNGUEÑA,** calle Coroico Nº. 1577 Tel. 43091.- **TRANSPORTES TARIJA,** Tiquina 37 Tel. 28911.- **TRANSPORTES VICTORIA** Emilio Calderón 563 (Gran Poder) Tel. 36054.- **TRANSPORTES ABAROA,** Plaza Alonso de Mendoza 242 Tel. 27096.- **MICROBUSES KIRQUINCHO** Bozo 108 Tel. 54612.- **TRANSPORTES MOTO MENDEZ,** Chuquisaca 628 Tel. 29851.- **TRANSPORTES TUNARI,** calle Bozo Nº. 198 Tel. 40375.- **TRANSPORTES KAPAC,** calle Tumusla 580 (Hotel Tumusla) **"DORADO ORIENTE",** Pullman de lujo calle Bozo 106 Tel. 40373.- **TRANSPORTES RIPANAMERICANO LTDA.** Servicio Potosí - Sucre- Villazon. Dirección calle Bozo Nº. 167 teléfono 20803.- **AUTO LINEAS INGAVI** Av. Manco Kapac 445 teléfono 28981.

EMPRESAS AEREAS

LLOYD AEREO BOLIVIANO, Tels. 54648 - 53132 - 55769 - 51155 - 51163 - 59053.- **LUFTHANSA** Tels. 20383 - 25780 - 50499 - 20602 - 50792.- **AVIANCA,** Tels. 43909 - 40883.- **AIR FRANCE,** Tel. 51740 - **LAN,** Tel. 28536.- **KLM** Tel. 42965 - **SWISSAIR,** Tel. 28824.- **PANAM** Tels. 54117 - 41863 - **BOA,** Tel. 28387 **VARIG,** Tel. 21456.- **ECUATORIANA** Tel. 54472.- **IBERIA,** Tels. 20270 - 24378.- **ALITALIA,** Tel. 23494.- **B.O.A.C.** Tel. 55541 - **CANADIAN PACIFIC** Tel. 55541.- **SOUTH AFRICAN AIRLINES,** Tel. 55541 - **BRITISH CALEDONIAN** Tel. 55541.

BRANIFF INTERNATIONAL

VENTAS - INFORMES Tels.: 21100 - 21105 - **AEROPUERTO** Tel. 59303 - **CARGA.**- Tels. 59555 - 59012.- **ESTACION CENTRAL** Tels. 52510 - 52410 - **ESTACION GUAQUI** Tel. 888.

DANIEL EL TRAVIESO

Será mejor que lo trates bien... Tal vez es un principe.

DIVULGU

JUSTO Y FRANCO

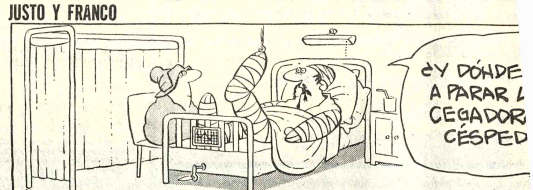

MARIA DE ORO

APARTAMENTO 3 G

JEFF COBB

MARK TRAIL

HOY CINE TV

TELEVISION BOLIVIANA

PROGRAMACION DEL DIA VIERNES

17 DE ENERO DE 1975

17.10 FANTASMAGORICO
17.38 PLAZA SESAMO
18.06 MILTON EL MONSTRUO.
18.05 COLORIN COLORADO
18.33 DIOS Y LA NATURALEZA.
19.04 TELENOVELA ''ENSEÑAME A QUERERTE''
19.40 DEPORTIVO 7
19.50 TELENOTICIOSO BOLIVIANO
20.20 QUIQUE VILLANUEVA.
21.12 EL SANTO
21.11 SOMBRAS TENEBROSAS
21.36 CIERRE EMISION

Plaza Sesamo

Gonzalo trata de adivinar el contenido de un paquete quitándose por su forma y descartando sucesivamente diversas posibilidades y al final se lleva una agradable sorpresa Carol Burnett cuenta del 1 al 20 abelardo aparea calcetines. Unos niños marionetas cantan canciones sobre el hogar, los papas y las mamás. Aprendemos lo que es un triángulo y un cuadrado, buscando después cuadrados en los objetos que nos rodean. René y Andrés enseñan "Aquí" y "Allá" y Alicia nos habla de "Cerca" y "Lejos". Aprendemos las palabras "casa" y "familia", las letras "t", "m" y el número 6. Lucas aprende quitarle su almohada a Enrique con la consiguiente molestia de este.

Documental "Con que se curan los animales".

16 DE JULIO Tel. 52119

Horario especial por largo metraje MI FAMILIA ELEFANTE. Primera función Hs. 2.30 (5.30). Segunda función Hs. 7.30 (9.30).

1 DE AGOSTO Tel. 23829

Matinée. Tanda y Noche Segunda semana AVANTURAMANTES A LA ITALIANA. Actualidades Mundiales N° 52.

Matinée Platea 7.00, Mezzanine 9.00, Tanda y Noche Platea 9.00, Mezzanine 11.00

MONJE CAMPERO Tel. 23333

Matinée, Tanda y Noche EL EXORCISTA. y el corto documental de Proinca NUESTRA GRAN HERENCIA. Matinée, Tanda y Noche 17.00, 9.00

TESLA Tel. 53803

Matinée, Tanda y Noche BRUCE LEE CINCO DEDOS DE FURIA. Matinée 9.00, 7.00, Tanda y Noche 11.00, 9.00

PRINCESA Tel. 51821

Matinée EXPERIENCIA PREMATRIMONIAL, Tanda y Noche LOS LIBERTINOS (Prohibida menores de 21 años) Matinée, Tanda y Noche 6.00, 5.00, 4.00

UNIVERSO Tel. 42660

Matinée, Tanda y Noche PAPILLON. Matinée, Tanda y Noche Mezzanine 15.00, Platea 12.00

SCALA Tel. 23535

Matinée, Tanda y Noche EL DESEO DE VIVIR. Noticioso EL MUNDO AL INSTANTE. Matinée 7.00, 9.00, Tanda y Noche 9.00, 11.00

LA PAZ Tel. 53842

Matinée, Tanda y Noche LA FURIA DEL HOMBRE LOBO. Noticioso EL MUNDO AL INSTANTE. Matinée 7.00, 9.00, Tanda y Noche 9.00, 11.00

MIRAFLORES Tel. 53159

Matinée, Tanda y Noche dobles LOS CUENTOS DE BEATRIZ POTTER y PISTOLERO PROFESIONAL. Matinée 5.00, Tanda y Noche 5.50.

PARIS Tel. 29704

Matinée, Tanda y Noche LOS TRES CHIFLADOS y LOS PISTOLEROS. Matinée, Tanda y Noche 7.00

ESMERALDA Tel. 52454

Matinée, Tanda y Noche dobles UN HOMBRE PARA RESPETAR y WANG TANG TORO MATA T.P. Matinée 5.00, Tanda y Noche 5.50.

MURILLO Tel. 52647

Matinée doble LA SOMBRA BLANCA y QUE DIOS PERDONE MI PISTOLA, Tanda y Noche doble QUE DIOS PERDONE MI PISTOLA y NATALIE DESPUES DEL AMOR. Mayores 18 años. Matinée 5.00, 3.50, Tanda y Noche 5.50, 4.00

MEXICO Tel. 26867

Matinée, Tanda y Noche doble ¡AHI MADRE! y EL ULTIMO PISTOLERO. Matinée 5.00, 4.00, Tanda y Noche 5.50, 4.50.

NOBEL Tel. 57387

Matinée, Tanda y Noche LA VENGANZA DEL MUERTO.

IMPERIO Tel. 40451

Matinée doble DIEZ DEDOS DE VIOLENCIA y CLINT EL SOLITARIO, Tanda y Noche dobles DIEZ DEDOS DE VIOLENCIA y CACERIA HUMANA. Matinée 5.00, 3.50, Tanda y Noche 5.50, 4.00

VARIEDADES Tel. 21071

Matinée PEQUEÑO GRAN HOMBRE y UN QUIJOTE SIN MANCHA. Tanda y Noche EL TOQUE y UN QUIJOTE SIN MANCHA. Matinée 5.00, 3.50, Tanda y Noche 5.50, 4.00

BUSCH Tel. 53694

Matinée y Tanda dobles ASALTO DE 1000 AVIONES y LA BOXEADORA INFERNAL (éxito del festival chino), Noche doble LA BOXEADORA INFERNAL y LA BRUJA (película terrorífica. Matinée 4.00, 5.00, Tanda y Noche 4.50, 5.50.

LUX Tel.

Matinée ALBA DE VICTORIA y EL ALCON Y LA FLECHA, Tanda y Noche ALBA DE LA VICTORIA y JOHN y MARY. Matinée, Tanda y Noche 4.10, 3.60.

SAN CALIXTO

Matinée, Tanda y Noche dobles estreno SIN UN ADIOS y BARRABAS.

ILLIMANI Tel. 42755

Matinée, Tanda y Noce doble GREGORIO Y SU ANGEL y LA MULA DE CULLEN BAKER. Matinée 2.50, Tanda y Noche 3.50.

MADRID

Matinée, Tanda y Noche dobles JESUCRISTO SUPERESTAR y CASTA INVENCIBLE. Matinée, Tanda y Noche 4.50, 5.00

ABAROA Tel. 50252

Matinée, Tanda y Noche dobles EL MAR EN LLAMAS y ACUSADO EN FALSO. Matinée 5.00, 3.50, Tanda y Noche 5.50, 4.00

BOLIVAR Tel. 25051

Matinée, Tanda y Noche EL KARATECA CAMPEON.

Llaman esclavos blancos a los obreros que trabajan en la Amazonia de Brasil

RIO DE JANEIRO, 16 (AP).- En el indómito oeste brasileño llaman gato a ciertos agentes de empleos, dedicados a contratar trabajadores para las haciendas establecidas en plena selva amazónica.

A los obreros reclutados y entregados al hacendado por el gato, a cambio de sumas equivalentes hasta 150 dolares por cabeza se les conoce cada vez con más frecuencia con el nombre de esclavos blancos.

Los obreros así contratados son pobres y a menudo analfabetos procedentes en su mayoria de la seca y superpoblada región nordeste.

Los campesinos son atraidos al Amazonas por la promesa del gato de conseguirles trabajo y condiciones de vida decentes, así como un salario regular, a cambio de talar árboles o cuidar ganado o cosechas.

Los que van allá, sueñan probablemente con acumular una suma lo bastante grande como para regresar o comprar su propia parcela de tierra amazónica. Muchos llevan consigo a sus familias.

El gato los monta en camiones, paga sus comidas durante el viaje y quizás les entrega alguna ropa de trabajo. Cuando los contratados llegan a su nuevo hogar están ya endeudados con el cabecho debido a los gastos de viaje.

Pronto se endeudan cada vez más, en la cocina y la tienda del rancho. La deuda devora a menudo casi toda o toda la paga mensual, inferior generalmente a los 50 dólares.

Si los salarios son más bajos de lo que se suponía o las condiciones de trabajo más duras, no hay nada que hacer. El esclavo blanco no puede irse hasta pagar su deuda. Pero muchos han llegado a pueblos y ciudades contanto cómo escaparon subrepticiamente o cómo tuvieron a veces que huir, perseguidos a tiros.

La agencia gubernamental de reforma agraria dijo en informe acerca del año 1974 los obreros son soltados en medio de la selva y el aislamiento genera la total dependencia del gato, que no tiene el menor escrúpulo en aprovechar la candidez de aquellos. A partir de entonces las consecuencias son abuses crueldades y explotación.

El semanario Crítica entrevistó al capataz de una hacienda, quien dijo que la mayor dificultad que afrontan los campesinos traidos por los gatos no es el trabajo ni el jefe que no paga, sino la malaria.

El peón muere a menudo y es enterrarlo con documentos y todo, dijo el capataz. Para que no haya complicaciones ¿, comprende" no hay otra cosa que eso, no hay nada. Es mejor enterrarlo enseguida, antes que quien lo declara.

Los diarios brasileños han realizado una campaña interminete contra la esclavitud blanca en el Amazonas y han documentado numerosos casos con declaraciones de víctimas, testigos y hasta gatos.

El año pasado, el gobierno anunció que la policia federal estaba actuando contra los métodos usados por los gatos, debido a los informes recibidos en Brasilia.

Antes de 1975 el Ministerio del Trabajo dedicaba cinco inspectores a investigar dichas prácticas en toda la cuenca amazónica. Este año, el ministerio deberá agregar 52 a la región, como parte del programa destinado a mejorar el cumplimiento de las leyes laborales.

Se calcula en medio millón el número de trabajadores que hay en las fincas del Amazonas.

EXPOSICION DE AEROMODELISMO

Bajo el auspicio de Lufthansa se inauguró en fecha 10 de Enero la exposición preparada por el Club de Aeromodelismo La Paz con la presentación de varios modelos y accesorios que hacen de este deporte un verdadero entretenimiento.

La exposición estará abierta a todo el público en las oficinas de Lufthansa, Líneas Aéreas Alemanas, Avenida Mariscal Santa Cruz hasta el 24 del presente.

PALABRAS CRUZADAS

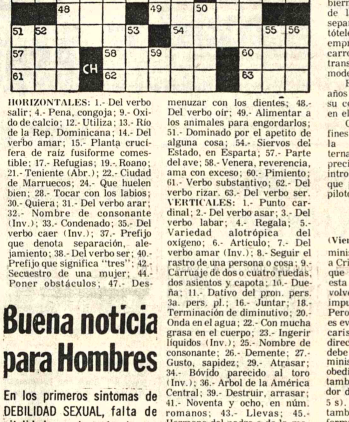

HORIZONTALES: 1.- Del verbo salir; 4.- Pena, congoja; 9.- Oxido de calcio; 12.- Utiliza; 13.- Río de la Rep. Dominicana; 14.- Del verbo amar; 15.- Planta crucifera de raiz fusiforme comestible; 17.- Refugias; 19.- Roano; 21.- Teniente (Abr.); 22.- Ciudad de Marruecos; 24.- Que huelen bien; 28.- Tocar con los labios; 30.- Quiera; 31.- Del verbo arar; 32.- Nombre de consonante (Inv.); 33.- Condenado; 35.- Del verbo caer (Inv.); 37.- Prefijo que denota separación, alejamiento; 38.- Del verbo ser; 40.- Prefijo que significa "tres"; 42.- Secuestro de una mujer; 44.- Poner obstáculos; 47.- Desmenuzar con los dientes; 48.- Del verbo oir; 49.- Alimentar a los animales para engordarlos; 51.- Dominado por el apetito de alguna cosa; 54.- Siervos del Estado, en Esparta; 57.- Parte del ave; 58.- Venera, reverencia, ama con exceso; 60.- Pimiento; 61.- Verbo substantivo; 62.- Del verbo rizar. 63.- Del verbo ser.

VERTICALES: 1.- Punto cardinal; 2.- Del verbo asar; 3.- Del verbo labar; 4.- Regala; 5.- Variedad alotrópica del oxigeno; 6.- Artículo; 7.- Del verbo amar (Inv.); 8.- Seguir el rastro de una persona o cosa; 9.- Carruaje de dos o cuatro ruedas, dos asientos y capota; 10.- Dueña; 11.- Dativo del pron. pers. 3a. pers. pl.; 16.- Juntar; 18.- Terminación de diminutivo; 20.- Onda en el agua; 22.- Con mucha grasa en el cuerpo; 23.- Ingerir líquidos (Inv.); 25.- Nombre de consonante; 26.- Demente; 27.- Gusto, sapidez; 29.- Atrasar; 34.- Bóvido parecido al toro (Inv.); 36.- Arbol de la América Central; 39.- Destruir, arrasar; 41.- Noventa y ocho, en núm. romanos; 43.- Ardivas; 45.- Hermano del padre o de la madre; 46.- Del verbo reir; 50.- Obispo mártir de Sebaste (Albania); 51.- Lo mismo que serie; 52.- Expresión taurina; 53.- Terminación de participio pasivo (Inv.); 55.- Planta cuyo bulbo se usa como condimento; 56.- Preposición; 59.- Ozono (Abr.).

SOLUCION

C	A	S	O		I	D	O		S	A	F	O
A	T	O	S		T	U	S		A	F	I	N
R	E	N	E	G	A	D	O		L	E	E	D
A	Z	U	F	O		A	S	T	M	I	L	L
		N	A	O	S			P	O	T		
R	E	M	O		R	E	P	E		A	C	A
A	V	I	S	P	A		L	O	A	D	O	S
S	A	N		E	S	T	A		T	O	N	O
		D	I	O		U	N	I	R			
A	C	A	R	R	E	E		B	A	S	T	A
O	R	N	E		C	R	I	A		T	O	N
J	U	A	N		C	O	C	H	A	T	A	D
A	Z	O	R		S	A	L		R	A	N	A

Buena noticia para Hombres

En los primeros sintomas de DEBILIDAD SEXUAL, falta de vitalidad, y otros trastornos frecuentes en el hombre, las grageas OPOVITAM restablecen su VIGOR SEXUAL. OPOVITAM es una nueva y mejorada formula de BIOSANTE LABORATORIES de NEW YORK, que contiene EXTRACTO TESTICULAR y otras substancias glandulares sexuales masculinas. OPOVITAM es muy eficaz en casos de DEBILIDAD SEXUAL, ESTADOS DEPRESIVOS FISICOS Y EMOCIONALES, FALTA DE MEMORIA, y otros sintomas de prematura decadencia en el Hombre. Vuelva a sentirse joven y animoso para todo . . . Refuerce su Vigor Varonil. . .

Hoy en la historia

Hoy es viernes, 17 de enero decimoseptimo dia de 1975. Faltan 348 para terminar el año. En un dia como hoy:

1600 - Nace Pedro Calderon de la Barca dramaturgo y poeta español

1706 - Hijo de un tintorero inglés que estableció en Boston una fabrica de velas de cebo, nace Benjamin Franklin, político diplomático, escritor, inventor.

1811 - Batalla del Puente de Calderón (Mexico) entre españoles e insurrectos al mando del cura Hidalgo. Las patriotas de Nueva España son derrotados y pierden 10.000 hombres en una batalla heroica.

1817 - El congreso argentino que había declarado solemnemente la independencia de las Provincias Unidas del Rio de La Plata, cierra sus sesiones en la ciudad de Tucumán para pasar a instalarse en Buenos Aires.

1881 - En la lucha de los chilenos contra BOLIVIA y Perú, los primeros se apoderan de Lima.

1910 - Fallece el politico, filósofo y escritor brasileño Joaquin Nabuco de Araujo.

1917 - Los Estados Unidos compran las Islas Virgenes a Dinamarca por 26 millones de dolares.

1934 - El ex sargento taquigrafo Fulgencio Batista ya coronel asume el poder en Cuba e instala en la presidencia al general Carlos Mendieta.

1945 - Tropas soviéticas y patriotas polacos liberan a Varsovia, después de cinco años de ocupación nazi.

1974 - Egipto e Israel llegan a un acuerdo para separar sus fuerzas en el Canal de Suez.

Pensamiento del dia

Es una lástima que los seres humanos no intercambien sus problemas: Todos saben exactamente cómo resolver los problemas de los demás.Olin Miller.

Escuadrilla de ovnis avistaron en Rosario

ROSARIO, ARGENTINA, 16 (AFP) - Una escuadrilla de ocho ovnis (objetos voladores no identificados), fue observada en perfecta formación el 5 de este mes en dirección al noroeste.

Según denunciaron varias personas en esta ciudad 350 Kms al noroeste de Buenos Aires.

Entre esos testigos seculares, figuran un agente policial, un funcionario de vialidad nacional, varias personas dedicadas en horas de la madrugada a las actividades tamberas: y un menor.

Este último expresó que quedó encandilado por un fuerte resplandor proveniente de esos misteriosos objetivos que desarrollaban una alta velocidad sin emitir sonido.

El paso de los ovnis fue observado también por pobladores de las ciudades de Resistencia, Corrientes, Posadas y Santiago del Estero, centenares de Kms. al noroeste de Rosario.

Gobierno griego asumió control de línea área

ATENAS, 16 (AP).- El gobierno griego asumió el control de la Aerolinea Olympic y separó de su dirección a Aristóteles Onassis, quien salvó a la empresa nacional de la bancarrota hace 19 años y la transformó en una aerolinea moderna y competitiva.

El multimillonario de 68 años renunció el mes pasado a su contrato, que debía expirar en el año 2006.

Olympic tuvo un déficit a fines del año pasado a causa de la crisis económica internacional y el alza de los precios del combustible. Onassis introdujo medidas de austeridad que provocaron una huelga de pilotos y otros empleados. Todos los vuelos, tanto nacionales como internacionales, fueron suspendidos.

Más tarde el gobierno intervino y ordenó reanudar todos los vuelos nacionales y los destinados a Londres y Roma.

Un vocero del gobierno indicó que la aerolinea reanudará en breve sus operaciones habituales en cinco continentes.

Las fuentes dijeron que el principal problema por resolver es la cantidad que pagará el estado por la flota de aviones que utiliza la empresa. Todos los aviones son arrendados a Olympic por una corporación panameña controlada por Onassis.

La obedicencia ....

(Viene de la página 3)

ministerio eclesial se conforman a Cristo y contestarlo en caso de que se desviara seriamente de esta conformidad, para hacerlo volver a la norma y dirección impuestas por la fe católica. Pero cuando esta desviación no es evidente, la obedicencia de los carismas no debe sólo dirigirse directamente a Cristo, sino que debe ser auténtica obedicencia al ministerio eclesial. Pablo exige obedicencia no sólo a Cristo, sino (Inv.); 36.- Arbol de la América también a sí mismo como portador del ministerio (cf 2 Cor 10, 5 s). El ministerio debe cuidar también de la recta forma y formulación de la fe católica; para esto se le ha de reconocer una gracia de discreción de espíritus, de supervisión, de conocimiento de la tradición católica, y no atribuirse a uno mismo -ni siquiera el teólogo- una mayor comprensión global de la fe. Esto no dice que el ministerio no deba estar agraciado al servicio de los teólogos cuando éstos logran presentar, sin perderla en trivialidades, la única revelación de un modo nuevo, vital, más accesible, a los hombres. Precisamente aquí es donde el ministerio y la teología deben escuchar atentamente y en unión al Espíritu Santo con tal que el ministerio atendiendo y valorando la aportación de la teología, sea quien juzgue sobre su aptitud.

Todos los órganos que sirven de intermediarios entre el ministerio y los carismas, y el Vaticano II ha confirmado y, en parte, ampliado estos órganos, tienen por finalidad evitar toda ruptura en el pueblo de Dios entre una Iglesia que "manda" y otra que "obedece", entre obedicencia a Cristo y al Espíritu Santo y obedicencia eclesial, entre la armonia basada en la responsabilidad de cada miembro y la unidad basada en la obedicencia al ministerio. La historia de la Iglesia es una prueba de que las dos partes forman una unidad, de que la pérdida de la unidad en el ministerio significa también la pérdida de la armonia de la fe. Ningún auténtico constructor de la armonia interna se enfrentará al ministerio como si éste fuera algo externo, un freno de la libertad interna. Frenó son más bien los que divulgan sospechas, los que siembran la discordia más profundamente de lo que ellos mismos quisieran. Porque la Iglesia de Cristo es sólo una: la santa es también la apostólica, y ambas juntas son la Iglesia católica.

Sea
CHOFER PROFESIONAL

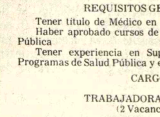

El curso comienza el 3 de FEBRERO
Inscripciones abiertas.
Academia "Indianápolis"
Av. Mariscal Santa Cruz esquina Yanacocha.

INVITACION PARA OFERTAS DE VENTA DE INMUEBLE EN SANTA CRUZ

Importante Empresa de servicios, requiere de un inmueble propio en la ciudad de Santa Cruz, el mismo que debe tener por lo menos 1.000 m2 bajo techo. Su ubicación debe ser en la zona Central, preferentemente en la 1ª. circunvalación.

Se invita a formular ofertas de venta especificando superficie, construcciones, ubicación y precio, a la casilla 5264 La Paz, Bolivia hasta el 30 del presente mes.

La Paz, Enero 8, 1975

COMUNICADO DE LA DIRECCION DISTRITAL DE EDUCACION URBANA

EL DIRECTOR DISTRITAL DE EDUCACION URBANA, tiene a bien hacer conocer a los señores DIRECTORES, PERSONAL DOCENTE, PADRES DE FAMILIA Y ALUMNOS DE LOS PLANTELES EDUCATIVOS DE NIVEL MEDIO, del Distrito, lo siguiente:

Los Colegios HUMANISTAS, funcionarán en el turno de la mañana.

Los Colegios de BACHILLERATO TECNICO PROFESIONAL, por las tardes.

Se ha llegado a esta determinación porque actualmente se está realizando un estudio de reestructuración de la Educación Técnica Industrial en orden Nacional.

La Paz, 16 de enero de 1975

Prof. Max Alvarez Salazar
Director Distrital de Educ. Urbana

MINISTERIO DE EDUCACION Y CULTURA

RENDICION DE CUENTAS

La DIRECCION GENERAL DE ADMINISTRACION EDUCATIVA, comunica a los señores Directores (as) de los establecimientos educativos del Distrito , que las RENDICIONES DE CUENTAS del movimiento económico de la "MATRICULA ESCOLAR" por la gestión de 1974, deben presentarse hasta el 31 del presente mes improstergablemente, vencida esta fecha se remitirá el detalle de los establecimientos renuentes, al Departamento de Auditoria de la Contraloria Gral. de la República, para girarse los pliegos de cargo por incumplimiento de obligaciones fiscales.

Asimismo, la DIVISION DE CONTABILIDAD procederá a la entrega del Instructivo relativo al procedimiento programado para la presente gestión escolar.

La Paz, 16 de enero de 1975
Hugo Crespo M.
DIRECTOR GRAL. DE ADMINISTRACION EDUCATIVA

Vº Bº
INTERVENTOR DE LA CONTRALORIA
DEPARTAMENTO DE RELACIONES PUBLICAS Y PRENSA

H. MUNICIPALIDAD DE LA PAZ

Prohibición para echar basuras en sumideros

La población de la ciudad debe abstenerse de echar basuras en sumideros, zanjas y cámaras del servicio de alcantarillado, para evitar que la obstrucción resultante dañe las obras y provoque inundaciones. Esta recomendación está dirigida particularmente a los vecinos de Villa Copacabana, en especial a los que habitan en la Av. Vicente Burgaleta y adyacentes, calles Inca Sebastián Acosta y Miguel Carpio y Av. Esteban Arze.

Se recomienda, igualmente, que durante la presente época de lluvias, no sean abiertas las tapas de las cámaras de alcantarillado, para evitar que ingresen a éste materiales, como arena, cascajo y piedra o desperdicios que arrastren las aguas pluviales.

La Paz, 16 de enero de 1975

DIRECCION DE RELACIONES PUBLICAS

Compramos COMPAÑIA DE SEGUROS. Pagamos al contado. Negociación con máxima reserva. Dirigirse Casilla de Correo N°. 159. Santa Cruz

ATENCION VIDRIERIAS Y CONSTRUCTORES!!

Llegaron de importación directa vidrios planos sencillos de 210 x 110 cms. En cajas de 100m2 se atienden pedidos al interior ventas al por mayor - Pedidos a

Casilla Nº 89
Telefono 2323
Sucre - Bolivia

TRABAJADORES APOYAN LAS MEDIDAS

La Paz, 15 de Enero de 1975

Al señor
Gral. Hugo Banzer Suárez
EXCELENTISIMO PRESIDENTE DE LA REPUBLICA
Presente.-

Señor Presidente:

Los Coordinadores Nacionales de la Construcción, hemos visto que la determinación del Supremo Gobierno de mantener el precio del dólar y congelar precios de articulos es una medida bastante plausible ya que con esto en cierta manera se beneficia el valor adquisitivo de nuestros salarios, a esta alturaotra medida económica hubiera beneficiado a los acaparadores, ocultadores y negociantes del estómago del pueblo y que con el solo hecho de ocultar sus mercaderias a estas horas estarian calculando sus ganancias ilicitas, sin importarles de la suerte de los trabajadores que constituyen el pueblo.

Sin embargo el Supremo Gobierno tendrá que estudiar una rebaja de los artículos de primera necesidad y que para nosotros seria la mejor manera de mejorar los salarios de los trabajadores que aun en la actualidad no existe relación entre el salario y los precios de articulos de subsistencia.

Asimismo también aplaudimos se dicten medidas contra los especuladores y ocultadores de estos artículos, pero que estos se apliquen con energia y sin contemplaciones denunciando al pueblo a estos malos bolivianos que negocian con el hambre de los trabajadores.

Sin otro particular, reiteramos a usted señor Presidente, las consideraciones de nuestra distinción personal.

p. COORDINADORES LABORALES NACIONALES DEL SECTOR DE LA CONSTRUCCION
Miguel C. Verástegui, COORDINADOR NAL.; Rufino Pinto P., COORDINADOR NAL.; Carlos Pacheco R., COORDINADOR NAL.; COORDINADOR DEPTAL, POTOSI David Ortega; COORDINADOR DEPTAL. LA PAZ, Benigno Pizarro.

CARTA ABIERTA:

COORDINADOR NACIONAL DE PANIFICADORES

La Paz, 15 de enero de 1975

Al señor
Gral. Victor Gonzales Fuentes
MINISTRO DE INDUSTRIA Y COMERCIO Y TURISMO

La Paz

Excelentisimo Señor Ministro:

Frente a los reclamos reiterados por las diferentes organizaciones de Panificadores del interior del pais, en especial de la ciudad de Oruro, me permito solicitar muy respetuosamente tenga a bien de ordenar a las autoridades Municipales de cada Departamento no hagan elevar los impuestos municipales en especial a este rubro, puesto que actualmente el precio y el peso del pan es en virtud a los costos actuales tanto de patentes e insumos de elaboración de pan.

Además cabe destacar que según D.L. N° 10550 de 27 de Octubre de 1972.- en su articulo 36, determina que queda terminantemente prohibido a las prefecturas, Alcaldias Universidades en general a todas las reparticiones públicas, hacer nuevos impuestos o aumentar los ya existentes, sin la previa autorización del Consejo Nacional de Economia y Planificación.

Para mayor claridad el Sr. Excelentísimo Presidente de la Republica Gral. Dn. Hugo Banzer Suárez afirmó que su gobierno será firme en la adopción de las medidas. Por el cual creemos sinceramente y más aún seguros estamos que nuestros planteamientos se ciñen al verdadero conducto de la realidad.

Al agradecer su deferente atención, reiteramos nuestro petitorio de que se instruya a las Honorables Alcaldias Municipales se abstengan de elevar del nivel de patentes de panificación.

De Ud muy respetuosamente me suscribo con las consideraciones más distinguidas.

Severo Laucona Beltrán
Coordinador Nal. de Panificadores
Efrain Martínez Vásquez
Strio Permanente

HOSPITAL METODISTA

CONVOCATORIA N° 6/75

CONCURSO DE MERITOS Y EXAMEN DE COMPETENCIA

El Hospital Metodista invita a las personas interesadas, que desen optar los cargos de:

CARGO

JEFE MEDICO DEL DEPARTAMENTO SALUD PUBLICA (1 vacancia)

REQUISITOS GENERALES

Tener titulo de Médico en Provisión Nacional
Haber aprobado cursos de especialización en Salud Pública
Tener experiencia en Supervisión y ejecución de Programas de Salud Pública y en supervisión de personal.

CARGO

TRABAJADORA SOCIAL II
(2 Vacancias).

REQUISITOS GENERALES

1.- Tener título de Trabajadora Social.
2.- Tener experiencia profesional mínimo dos años, preferentemente en el campo de la Salud Pública.

Los interesados para ambos cargos, deberán presentar sus expedientes y curriculum vitae en la Oficina de Personal hasta el día Viernes 24 del presente mes a horas 12 p.m. y presentarse a la entrevista personal a horas 14 del mismo día.

Los interesados del interior del país, que deseen optar el cargo de Jefe Médico, podrán enviar su documentación a la casilla 4826.

El Hospital Metodista se reserva el derecho de declarar parcial o totalmente desierta la presente convocatoria.

Obrajes - Calle 12
Teléfonos 83510-83511-82026

COMITE DE SELECCION

La Paz, Enero de 1975.

alumag
ANTI-ACIDO
Cada tableta 45 Ctvs.
en todo el país.

PRESENCIA
Deportes
La Paz, Bolivia, viernes 17 de enero de 1975.

alumag
ANTI-ACIDO
Cada tableta 45 Ctvs.
en todo el país.

CPDB gestionará carnets para socios

Los socios del Circulo de Periodistas Deportivos de Bolivia, deberán apersonarse a partir del próximo lunes en horas de la tarde, por la secretaria de la entidad, con el fin de proceder a la renovación de carnets de ingreso libre a los espectáculos deportivos.

La entidad procederá posteriormente a la gestión de renovación ante la Secretaría de Deportes, globalmente, tomando en cuenta a todos los socios.

Los interesados deben presentar una foto tamaño carnet y 20 pesos bolivianos para pagar el costo del carnet.

AGASAJO A ORURENOS

Mañana sábado llegará a esta ciudad la delegación del Circulo de Periodistas Deportivos de Bolivia, Filial Oruro con objeto de confraternizar con los miembros del CPDB de La Paz. Se jugará un encuentro de fútbol a horas 10 de la mañana en el estadio de Miraflores y posteriormente los colegas visitantes serán agasajados con una parrillada a servirse en el local del Circulo Italiano. Los socios del CPDB están invitados a concurrir a este agasajo hacia los periodistas deportivos de Oruro.

TRIUNFO DEL REAL MADRID.- Ataque del equipo "merengue", cuando cabecea Neesken despejando el peligro que se cernía sobre su área de peligro.
Atrás de Neesken aparece el alemán Breitner, defensor del Real Madrid. Se impuso el Real Madrid por 1 a 0 (FOTO PRESENCIA, DESDE MADRID, por Hugo Delgadillo)

En septiembre estaría listo estadio Bolívar

De acuerdo al informe presentado anoche en la asamblea anual del club Bolivar por parte del Lic. Alfredo Rojas, se sabe que el estadio de la entidad ubicado en la zona de Tembladerani --salvo imponderables-- sería entregado en septiembre de este año.

Se aclaró que no existe ninguna interferencia del gobierno argentino para la importación de estructuras metálicas con destino al mencionado campo deportivo y que todo se encuentra en el mismo ritmo de trabajo.

En lo que al aspecto económico se refiere, este rubro fue considerado como un éxito en 1974 ya que se llegaron a manejar cerca a los 200 dólares y hubo un superávit de 40 mil pesos bolivianos, obligaciones pagadas a los jugadores.

Será el nuevo directorio elegirse durante la primera quincena del próximo mes y coloque en bolsa a determinado número de jugadores y veri-la posibilidad de contratar a otro, nueva directiva desig también un gerente para la dad.

En la asamblea de ay se determinó contratar un director técnico. Se aclaró alemán Rudolf Gutte prometió volver el 15 de ju este año.

En abril clausuran el estadio Siles

Para los trabajos totales

El estadio "Hernando Siles" será clausurado a toda práctica deportiva en la segunda quincena de abril de este año, para acelerar luego los trabajos de demolición en todos los sectores e iniciar de inmediato las obras de ampliación y remodelación.

La información la proporcionaron ayer a PRESENCIA personeros del Comité Organizador de los Juegos Bolivarianos, luego de una importante reunión en la cual se evaluó el proyecto definitivo sobre el mencionado estadio presentado por la empresa Azlán, Escurra y López Videla y Asociados.

Para la referida evaluación se reunieron el presidente del Comité Organizador, José

En los últimos 17 meses, 45 casos de esclavitud blanca fueron investigados por los inspectores, dijo hace poco O Estado de Sao Paulo. Los resultados de la investigación no han sido publicados.

Según informó O Estado de Sao Paulo, un inspector dijo que había investigado un caso de esclavitud blanca en el estado de Pará, el cual era sólo uno, entre miles de casos que se repiten y siguen sin solución.

Gamarra Zorrilla, junto a técnicos del mencionado Comité, de CORDEPAZ, Ministerio de Urbanismo y Vivienda y de las empresas consultoras. A esta reunión asistió especialmente invitado el titular de la Federación Boliviana de Fútbol, Mauro Cuéllar Caballero.

Al mencionado proyecto definitivo del estadio "Hernando Siles" se le formularon algunas observaciones consideradas más de forma que de fondo. Se dijo por ejemplo que los técnicos de las diferentes entidades se pronunciarán hasta las 18 horas de hoy si se habilitarán gradas o rampas para el acceso del publico en el nuevo estadio que será ampliado y remodelado con miras a los Juegos Bolivarianos que debe organizar el país en 1977

FIRMA DE CONVENIO

Es probable que en el curso de hoy se suscriba un convenio entre el Comité Organizador de los Juegos Bolivarianos y el club The Strongest en relación al uso que se dará al actual estadio "Hernando Siles" en relación a los partidos que por la copa "Libertadores de América" deberá sostener el plantel "atigrado" en nuestro medio frente a equipos chilenos.

Selecciones chilenas de volibol en gira de 15 días por Bolivia

SANTIAGO ENE (16 (AFP).- Las selecciones chilenas de voleibol masculino y femenino iniciarán la próxima semana una gira de 15 días por diversas ciudades de Bolivia como preparación para los Juegos Panamericanos de abril en México.

La delegación, presidida por Juan Gijón, la integran otros dos dirigentes, dos entrenadores, un preparador físico, dos arbitros y 25 jugadores

La selección femenina está formada por Lina Roi Mónica Fuster, Patricia Caszelli, Patricia Jiron, Lucia Grimail, Pilar Lorca, Andreina Reiter, Gernardita Pizarro, Nelly de La Sotta, María Angélica Cabello, Sonia Herrera, Elizibeth Tillerias.

En el equipo mas figura el veterano voleib internacional Jaime Cr junto a Teodoro Jametti, Draguicevic, Hernán Hi Roberto Bozzo, Os Miranda, Carlos Fra Lorenzo Constans, Alfon Irarruizaga, Sergio Ra Jaime Grimail, Eric Mülle y Jorge Beitia.

El plan consulta un previo de aclimatación serie de partidos en las ca de mayor altura de Bolivi servirán de "examen" analisar el verdadero físico y la capacidad de tencia de los jugadores altura similar a la q contrarán en tres meses los Panamericanos de Mé

The Strongest desmiente contratación de G.Agreda

No fue contratado el jugador Guery Agreda ya que en las conversaciones no participó el entrenador del plantel Alfonso Sepúlveda ni el presidente del club Rafael Mendoza.

De esta manera se desmiente esta contratación y se anuncia que hasta el lunes serán firmados los contratos con los jugadores del primer equipo "atigrado"

VIAJA EL ENTRENADOR

Alfonso Sepúlveda viaja hoy a Buenos Aires para entablar negociaciones con Alberto J. Armando y el entrenador de River Plate, Vairo, y tratar la posibilidad de contratar dos jugadores de primera linea. El entrenador estará de vuelta el martes próximo, y se aguarda para el 23 el anunciado arribo de Luis Fernando Bastida del Perú.

ENTRENAMIENTOS

"Recién el lunes próximo se reiniciarán los entrenamientos del club campeón nacional en el estadio "Hernando Siles". Se debía iniciar ayer.

Los titanes del fútbol español en gran duelo

Cayó el Barcelona ante el Real Madrid

MADRID, (PRESENCIA).- Por Hugo Delgadillo Olivares CORRESPONSAL.- Ante un imponente espectáculo, donde 130.000 espectadores colmaban apretujados las instalaciones del estadio "Santiago Bernabeu" del Real Madrid, el equipo dueño de casa de hizo del triunfo en este esperado "derby" del fútbol español.

Me atrevó a considerar que nunca vi en ninguna parte a los fanáticos del fútbol tan animados y de fiesta deportiva, cuando como rugiendo al igual que los leones, el publico dio aplausos cerrados y vitores el ingreso de sus parciales.

El equipo de Joan Cruyf, y de Neeskens, ambos holandeses blandiendo los colores azulgrana del Barcelona, hicieron su aprición en la boca del túnel a las 16 y 30 (hora española) 10.30 hora boliviana, con el ansia de quitarle los dos puntos al Real Madrid.

El equipo local, con su tradicional color albo, ingresaba dos minutos después y la fiesta, dio comienzo.

Cuan diferencia, y cuanto el silencio que se guarda en los graderios de nuestros estadios en Bolivia, durante el juego que parece un contrasentido el carácter y comportamiento del público español en relación al nuestro.

El Real Madrid, durante el primer tiempo hizo jugadas de extraordinaria técnica. Britner y Netzer, los colosos del fútbol alemán que militan en el Real Madrid, ostigaban continuamente a la defensa barcelonesa.

Un intenso trajin, un vibrante juego y una depurada técnica demostraban ambos conjuntos que en su afán de buscar el gol se dieron todo de si.

Eran más frecuentes los arrebatos del portero del Barcelona, hasta que finalmente Roberto Martinez a los 43 de la primera etapa en una jugada confusa logró introducir el gol que sería el de la victoria, bajo el intenso dominio que había ostentado en contra de su rival.

El batirse de las banderas blancas por todo el estadio, y el gritar de los fanáticos locales, dicen que se escuchó en la zona del Barrio de El Pilar o sea aproximadamente a 5 kilómetros del campo de juego.

El segundo tiempo reacciónó el Barcelona y ofreció asi un espectaculo de primera calidad al público que en muchos casos había pagado la entrada que normalmente cuesta a 750 pesetas (14 dólares) hasta 8.000 pesetas. La recaudación alcanzó la cifra récord de 18 millones de pesetas. Mientras transcurria en medio de un intenso nerviosismo el desarrollo del segundo tiempo, dentro del campo de juego dominaba más el Barcelona, Cruyf que se ponia nervioso y muchos fanáticos que eran atendidos por las ambulancias. Habia desmayos y violentas reacciones de los parciales.

Un partido que estoy seguro pasará a los anales de la historia deportiva de España. El Puntero Real Madrid, se aleja con cinco puntos de su inmediato seguidor Cruyf sigue siendo el hombre espectáculo. No se si hablarles solamente de él. Me parece que este hombre es de elástico. Tiene una visión de arco fabulosa. Se dá integramente a su equipo no desmaya, corre, vigila, asusta, hasta parecen irreales sus jugadas que nos quedamos mustios, sin poder abrir la boca al ver esas jugadas del futbolista del año en Europa. Breitner y Netzer son otros colosos. Parecen máquinas bolatineras que se llevan la pelota por donde quieren, o dejan el balón en el lugar justo donde estará dentro de dos segundos su compañero.

Hé podido ver, este partido, contando con la singular cooperación que dispensa a los periodistas toda la plantilla directiva del Real Madrid. Las fotos exclusivas de PRESENCIA las hacemos en homenaje a nuestros lectores para que sea testimonio de lo que es en la actualidad el fútbol español uno de los mejores de Europa.

Defendiéndose, pero atacando el Real Madrid, llegó a los 90 minutos. El Barcelona, nada pudo hacer para lograr el ansiado empate. Al final, siguió la fiesta. El pitear de los coches, y el cantar de los hinchas por las calles de Madrid, festejando el triunfo de su equipo dan un recuadro a esta nota que es escrita bajo el todavia resonante gol que Roberto Martinez logró a los 43 minutos, y que significa mucho para las perspectivas del equipo madridista.

Basquetbolistas arribarán mañana

..De acuerdo a lo manifestado ayer por el presidente del Comité Técnico de la Federación Boliviana de Básquetbol -Walter Gonzales- se sabe que recién mañana arribará a esta capital el equipo nacional juvenil masculino que intervino recientemente en los Juegos de Táchira, Venezuela.

En lo que respecta a la campaña del equipo nacional en la mencionada competencia, nada se sabe absolutamente con excepción de un triunfo logrado sobre la representación colombiana.

Se informó además que una vez que hayan retorna jugadores los que perten distritos del interior retorn a los mismos en forma mediata.

Los pasajes correrán cuenta del Comité Organiz de los Juegos Bolivarian

Por otra parte se dijo acuerdo al informe que pr el técnico del plantel, teamericano Mike Lucer verá la forma de planifi preparación de futuros cionados, particularmen que deberá competir en los varianos.

Bulacia recibió ayer a dirigentes de Bolívar

..."Existe la mayor disposición por parte del Secretario General de Deportes y Juventudes de la Presidencia de la República - Guillermo Bulacia Salek- para cooperar con el club Bolivar".

Eso lo que ayer declaró a PRESENCIA el Dr. Guillermo Monje, directivo del club Bolivar luego de una reunión, a la que asistieron otros dirigentes, realizada con el mencionado Secretario de Estado.

Se dijo que Bulacia Salek, gestionará ante el Supremo Gobierno que se libere a Bolivar de los impuestos relacionados con los materiales de estructura metálica que esta entidad importará para la construcción de su estadio en la zona de Tembladerani.

Ayer el Secretario de Deportes hizo conocer a los directivos "celestes" el proyecto de Decreto Supremo que será presentado en la próxima reunión del gabinete del Presidente Banzer.

"Si no se dio a conocer la nómina de 10 o 12 jugadores que se piensa colocarlos en la "bolsa" es porque aún está incierta la realización del torneo oficial paceño de fútbol correspondiente al presente año".

"Siendo incierta la situación es ilógico que el club piense en realizar algunas nuevas adquisiciones para reforzar su plantel"

Arbitros para el cotejo de mañana en el CPDB

El colegio de Arbitros de la Asociación de Fútbol de La Paz, designó ayer a los jueces, Hugo Heras, Freddy Antequera y Javier Ortega, para que controlen mañana el partido a disputarse en el estadio "Hernando Siles", entre los elencos del Circulo de Periodistas Deportivos de Bolivia y la filial de Oruro.

Este cotejo tendrá en disputa, un lindo trofeo donado por el Dr. Guillermo Bulacia, Secretario General de Deportes.

El arribo de los colegas orureños se producirá mañana a las 9.45.

El encuentro ha despertado expectativa entre los socios de la entidad que agrupa a los periodistas deportivas.

Los integrantes del CPDB de Oruro jugaron recientemente frente a los integrantes de la Mutual de Ex-jugadores de la ciudad de Oruro, cumpliendo una destacada actuación.

twin set
EMPAPELADOS
1975
¡Fácil!
SE MOJA Y SE PEG
ADQUIÉRALOS EN
OSMET LTDA
• POTOSI-1126 • CASILLA 2935 • GERENCIA. telef. 20904 • VENTAS Telef. 58020.
• ÑUFLO DE CHAVEZ. 157 Tele. 29941-29348 (SANTA CRUZ)

CONSEJO NACIONAL DE INGENIERIA

AVISO Nº 35

Se comunica a los señores profesionales ingenieros y técnicos que habiendo iniciado el trámite de inscripción en nuestros registros no lo concluyeron por presentar documentación incompleta, que se les concede como último plazo para obtener su inscripción el 28 de febrero del presente año.

Pasado este plazo, el Consejo dejará sin efecto todas aquellas solicitudes pendientes y aplicará las sanciones previstas por Ley en la misma forma que para quienes no se inscribieron en nuestros registros, tal como exige la Ley de 10 de enero de 1964 como condición indispensable para el ejercicio profesional.

Los interesados deben dirigirse a nuestra Secretaría ubicada en el Edificio Bolívar, Piso 8º. en horario de oficina todos los días hábiles de trabajo.

La Paz, 17 de enero de 1975.

INSTITUTO INTEGRAL DE EDUCACION "PRINCIPE DE PAZ" MIXTO

Colegio cristiano ascendido por sus legítimos méritos docentes. Sólida y garantizada educación diversificada, moral, espiritual, intelectual y orientación vocacional para la formación bien equilibrada de sus alumnos.

INSCRIPCIONES ESCOLARES 1.975

BASICO: 1º., 2º., 3º., 4º., 5º., INTERMEDIO: 1º., 2º., 3º., MEDIO: 1º., 2º., 3º., 4º., grados. DIURNO - VESPERTINO. INGLES INTENSIVO desde 1º. BASICO - DOBLE PROFESORADO SELECTO en las asignaturas más importantes: Matemáticas, Física, Química y Lenguaje. PROGRAMA PRE-UNIVERSITARIO y aplicación de pruebas psicotécnicas y de conocimientos.
ENSEÑANZA DIVERSIFICADA en 3º., 4º., 5º., BASICO con profesores especializados en Lenguaje, Matemáticas. Elementales y Modernas, Ciencias Naturales, Estudios Sociales, etc.

LOCAL.- Juan de la Riva 1567. (Las inscripciones se efectuarán de conformidad con las disposiciones superiores de educación). HORARIO DE INSCRIPCIONES: Lunes a sábado 8.30 a 12 y 14 a 21.